דבר

ההסתדרות הכללית של העובדים בארץ ישראל
דבר
עתון פועלי ארץ ישראל
מייסדו ועורכו הראשון ברל כצנלסון ז"ל
באחד עם למרחב

יום א', ב' באדר תשל"ד, 24 בפברואר 1974 • גליון 14920 • השנה הארבעים ותשע

היום 12 עמודים • המחיר 85 אגורות

THE LIBRARY — THE UNIVERSITY OF JORDAN

היום ב"דבר":

• הדחת דיין — טרפוד אגרנט / חגי אשד
• ממשלה ללא הכשר הרבנות / א. ל. אבנרי
• הרב סולובייציק / מאיר בראלי
• עזה מהדקת את החגורה / דני צדקוני
• בגנות המבוכה, בזכות הביקורת / י. גוטהלף
• האפיפיור וארץ הקודש / גוליו דרזנר
• שתי דעות — ואיש אחד / שמשון עופר
• צו קריאה — מדור למגויסים / עמ' 8
• מדריך לבידור, מדליות ומטבעות / עמ' 11

מזג האוויר

חם, אביך ומעונן, עם סופות חול מקומיות בנגב ובסיני.
הטמפרטורות הצפויות: ירושלים 13 — 20, השומרון 14 — 22, רמת הגולן 9 — 15, תל־אביב 18 — 27, נהריה 16 — 24, לוד 17 — 29, צפת 9 — 17, יריחו 18 — 30, חיפה 17 — 26, עזה 18 — 24, טבריה 18 — 30, באר־שבע 15 — 30.

קיסינג'ר יבקר במסעו פעמיים בדמשק ובירושלים

יוצא מחר ללונדון בדרכו למזה"ת; יגיע ביום ד' לקהיר

מאת חגי אשד, סופר "דבר"

שר החוץ האמריקאי ד"ר הנרי קיסינג'ר יבקר פעמיים גם בדמשק וגם בירושלים, במסגרת ביקורו הנוכחי במזרח התיכון ולא רק פעם אחת כפי שפורסם עד כה — אם כי לפי שעה מוגדרת מטרת ביקורו כנסיון להביא את ישראל וסוריה לשיחות הפרדה ביניהן ולא להתחיל בשיחות לגופן.

יחד עם זאת מציינים בירושלים כי גם לגבי שיחות ההפרדה בין ישראל למצרים היתה כוונת קיסינג'ר במסעו להביא לשיחות הפרדה ולא לסיומן. אך היה זה הנשיא סאדאת, שהציע לקיסינג'ר לסיים את המלאכה מייד, ולא להפסיק את מסעו בין ירושלים לאסואן לפני שייחתם הסכם ההפרדה.

יתכן שגם בביקורו הנוכחי השבוע ימשיך קיסינג'ר בנסיעותיו בין ירושלים לדמשק, אם ייווצרו סיכויי להתקדמות. אבל לפי שעה נקבע, כאמור, כי הוא יחזור ויבקר פעמיים בדמשק ובירושלים בזו אחר זו.

יתכן שבקביעה זו היא חלק מבירור הזמנים של מסירת רשימת השבויים וביקור אנשי הצלב האדום אצלם.

בינתיים נודע, כי הסורים מציעים, כאחת המסגרות לניהול שיחות ההפרדה בין ישראל לבין סוריה, את קבוצת העבודה הצבאית בוועידת ז'נבה על ידי צירוף קצינים סוריים אליה, כך שהיא תהווה קבוצת עבודה משולשת מצרית—סורית—ישראלית, כאשר הוד"ר מפקד כוח החירום של או"ם גנראל סילסואו.

הממשלה, בישיבתה השבועית היום, עשויה אולי לקיים דיון ראשון בנושא הפרדת הכוחות עם סוריה ולא מן הנמנע, שהתייעצות שרים שכינסה ראש הממשלה גולדה מאיר אמש בביתה בירושלים דנה בנושא זה.

מאת נחום ברנע, סופר "דבר" בארה"ב

ואשינגטון (סיחור ל"דבר"). — היום עומד שר החוץ של ארה"ב הנרי קיסינג'ר לשוב לארה"ב ממקסיקו ומחר יצא למסעו למזרח התיכון שיפתח, כנראה, בביקור קצר בלונדון. ביום ב' יוועד שר החוץ האמריקאי עם עמיתו הבריטי סר אלק דאגלס יום לשיחות על המזרח התיכון ומשבר האנרגיה משם ימשיך בדרכו למצרים.

מקורות בקאהיר מסרו, כי שר החוץ האמריקאי יתאכסן עם בואו יום ד' במלון "פלסטינה" באלכסנדריה וינהל שיחות עם נשיא מצרים אנואר סאדאת בעיר זו. היה זה סיורו הרביעי של קיסינג'ר בבירות המזרח התיכון מאז מלחמת יום הכיפורים.

(סוף בעמ' 2 טור 1)

"אל־אהרם": ישראל נגד ייצוג סוריה ע"י מצרים במו"מ

קאהיר, (ופ"ק). — "ישראל דחתה הצעה, שמצרים תשא ותתן בוועידת ז'נבה בשם סוריה, על הפרדת הכוחות בקו הגולן — מסר אתמול העתון "אל־אהראם". לדברי העתון הועלתה ההצעה מאת בשיחות שהתנהלו בין מזכיר המדינה האמריקאי ד"ר הנרי קיסינג'ר, לבין עמיתו המצרי איסמאעיל פאהמי, והנציג הדיפלומאטי הסורי סבאח אל־קבאני.

ההצעה קראה להרחיב עבודתה של הוועדה הצבאית המצרית־ישראלית, שהתכנסה בעקבות פתיחת ועידת השלום בז'נבה. ההצעה היתה, שהפעם יוטל על ועדה זו לדון בהפרדת הכוחות בגבול הסורי, וסוריה תיוצג בשיחות על־ידי הקצינים המצריים.

סוריה קיבלה את ההצעה, לדברי "אל־אהראם", משום שהפיקוד הצבאי של מצרים וסוריה התמזג לגוף אחד בימי מלחמת יום הכיפורים.

"אל־אהראם" אמר, כי לפי ההצעה תתכנס הוועדה הצבאית בראשותו של מפקד כוח החירום גנראל אנסיו סילסואו. ממשלות ארה"ב וברה"מ אף פתחו במגעים לדיון על האפשרות של ביצוע ההצעה, בתקוה שתזכה להסכמת הצדדים.

דיונים נוספים

ההצעה תשמש נושא לדיונים נוספים בין קיסינג'ר לבין פאהמי בעת ששר החוץ האמריקאי ישוב היום ממכסיקו סיטי, לפני צאתו למסעו החדש במזרח התיכון.

פאהמי דן עם קיסינג'ר באפשרות לחדש באופן מלא את היחסים הדיפלומאטיים בין מצרים לבין ארה"ב, תוך קבלת הסכמתן המוקדמת של שאר מדינות ערב.

"אל־אהראם" מוסר עוד, כי השיחות שנועדו להיערך היום בין קיסינג'ר לבין פאהמי יגעו גם בביקור שהנשיא ניקסון מתכנן לערוך במזרח התיכון באפריל הקרוב.

"אל יום" הבירותי על שלושת סעיפי ההפרדה

ביירות, (צ"ץ). — תכנית להפרדת הכוחות בין סוריה וישראל, שהתגבשה על ידי שר החוץ האמריקאי, תהווה את נושא הדיונים העיקרי, בביקורו הקרוב במזה"ת של הנרי קיסינג'ר — מסר אתמול העתון הלבנוני "אל יום" המקורב למצרים. לדברי העתון, כבר הסכימו סוריה וישראל את ידיהן על תכנית זו בעלת שלושת הסעיפים.

במהלך ביצוע לשלושת הסעיפים של התכנית, תימסר לארה"ב רשימת שבויי המלחמה הישראלים שבידי סוריה. סעיפי התכנית הם, לדברי העתון:

◆ ישראל תפנה במלואן את הטריטוריות הסוריות שנכבשו במלחמת אוקטובר.

◆ ישראל תיסוג מרחק של שמונה עד עשרה ק"מ מאותו

(המשך בעמ' 1)

שליט כוויית שיך סבאח סאלם אל סבאח סוקר עם מנהיג "הארגון לשחרור פלשתין" יאסר ערפאת, משמר כבוד אשר קיבל את השניים בהגיעם ללאהור ליטול חלק בוועידת הפיסגה המוסלמית.

ועידת לאהור: החזרת ירושלים תנאי לכל הסדר

אש"ף הוכר כנציג יחיד של הפלשתינאים

לאהור, (ע"ר, צ"ץ, יו.פ. וא.פ.). — המדינות המוסלמיות הכירו אמש ב"ארגון לשחרור פלשתין" כנציג הלגיטימי היחיד של העם הפלשתינאי. החלטה זו התפרשה בלאהור כהתקדמות חשובה ביחסים שבין ירדן וה"ארגון לשחרור פלשתין" ולדעת משקיפים, עשויה החלטה זו לסלול את הדרך להתפייסות בין ירדן וארגוני המחבלים. מנהיג הארגון לשחרור פלשתין שנכח בועידה כמשקיף, זכה לכבוד מלא, בדומה לזה שזכו לו ראשי המדינות שהשתתפו בוועידה.

במקורות של הוועידה אמרו, כי מצפים לפני נעילת הוועידה היום, לפירסום הצהרה אשר תתייחס לנושאים שונים וביניהם המזרח התיכון, חרם הנפט והפרדת הכוחות בחזית הישראלית־סורית.

בהחלטה אחרת קראה אמש הוועידה לפינוי מיידי של ירושלים במונחות ישראליה הכוריה. כי החזרת העיר הקדושה לריבונות ערבית היא "תנאי ראשון במעלה ובלתי ניתן לויתור לכל פתרון שהוא במזרח התיכון". בהחלטה נאמר גם, כי שום דבר אחר לא יתקבל על דעת המדינות המוסלמיות וכי הן תדחינה כל נסיון לבנאם את ירושלים.

קריאה זו של משתתפי הוועידה באה לאחר שהשמיעו נאומיהם על כנהיגים מוסלמיים רבים וביניהם נשיא מצרים סאדאת ונשיא סוריה חאפז אל אסד.

בנאומו התייחס נשיא סוריה לבעיית השבויים הישראליים ואמר, כי יש לבצע חילופי שבויים רק לאחר שייתמו ההתלקחויות בחזית בעוד שעתה "נערכים קרבות מדי יום בחזית הסורית". אסד האשים את ישראל גם בניצול בעיית שבויי המלחמה הישראליים, כתירוץ למניעת דיון בבעיות בסיסיות כפי שנקבע בהחלטות מועצת הבטחון.

דיונים סודיים

אמש היתה ועידת הפיסגה בישיבת דיונים סודיים שנושאם העיקרי יהיה, כנראה, כשבר האנרגיה והדרכים לסייע למדינות העולם השלישי להתגבר על תוצאות משבר זה.

בוועידה לאהור גם נסללה, כך נראה, הדרך לכניסתה של בנגלדש לאו"ם בעקבות הכרתה שלשם של פאקיסטאן בבנגלדש כמדינה עצמאית.

אשראי אמריקאי אושר לברה"מ

ואשינגטון, (ע"ר). — הבנק האמריקאי ליצוא וליבוא, אישר שלשום מתן אשראי בסך של יותר מ־194 מיליון דולר, למימון תכניות סובייטיות העצמיתות גדולה.

כ־45 אחוז מן האשראי יינתן במישרין על ידי ממשלת ארה"ב לבנק הסובייטי לסחר חוץ, למימון הקמת מפעל דשנים וכן למימון המשך ביצוע של מפעל לייצור מכוניות בחלק המזרחי של ברה"מ. 45 אחוז נוספים יינתנו בערבות ממשלתית על־ידי מוסדות פיננסיים פרטיים ועשרת האחוזים הנותרים יסולקו במזומנים ע"י הבנק הסובייטי.

כבה זכתה חברי קונגרס פתחו ביקורת על מגמתו של הבנק ליצוא וליבוא להעניק אשראי לברה"מ. דברות והגבלות שהטיל הקונגרס ההחבייה כל מתן אשראי לברה"מ בכתן אפשרות להגירה חופשית כבנה.

"צרפת תשמח לארח את אבן"

פאריס, (יופ"צ). — דובר ממשלת צרפת ז'אן פיליפ לקא איבר אתמול, כי שר החוץ הישראלי אבא אבן הוזמן לביקור בצרפת.

לקא אמר, כי הוא מקווה שהביקור יערך בקרוב וכי צרפת תשמח לקיימו. "מובן מאליו, כי גם שר החוץ הצרפתי מוזמן לערוך ביקור בירושלים, אולם איזה מבין שני הביקורים יתקיים ראשון, אינו חשוב למדי — אמר הדובר הצרפתי והוסיף, כי הביקור יהיו ללא ספק "מועילים".

צינור נפט יונח מיוגוסלאוויה להונגריה וצ'כיה

וינה, (צ"ר). — הונגריה וצ'כוסלובאקיה הצטרפו אל יוגוסלאוויה בתכנית להנחת צינור נפט מחופי הים האדריאטי אל בתי הזיקוק בהונגריה ובצ'כוסלובאקיה, העשויה להפחית את תלותן של ארצות אלו באספקת הנפט מברה"מ. התכנית הועלתה לראשונה לפני 10 שנים.

על פי התכנון הנוכחי, יופעל השלב הראשון בתכנית בסוף 1975 והנחת הצינור כולו תעלה 350 מיליון דולר. הצינור יונח כן הי אי היוגוסלאבי קרק בחלק הצפוני של הים האדריאטי, ויוליך בשעתו השמעה לה להונגריה ולצ'כוסלובאקיה. גם פולין ורומניה גילו ענין להצטרף בתכנית.

מזכיר או"ם קורט ואלדהיים קרא אתמול ביקום בבוגדיה להקמת "תכנית מרשל" חדשה שתסייע לארצות במרכז אפריקה שהוכו בבצורת.

145 גוויות חללי צה"ל נתגלו והוחזרו

מרכז אוים, (עי"ר). — בחיפושים, אשר נערכו באיזור הקרבות בין ישראל למצרים, נתגלו עד כה 145 גוויות של ישראלים ו־212 גוויות של מצרים — נאמר בדו"ח שהגיש מזכיר או"ם קורט ואלדהיים למועצת הבטחון.

בדו"ח נאמר, כי מאז התחלת החיפושים הופעלו 11 צוותים הפלחים כלבים. הגופות הועברו לשלטונות ישראל ומצרים, כותב מזכיר האו"ם.

בריטניה מטיסה מסוקים צבאיים למצרים

לונדון, (עטא"ע). — מטוסי תובלה של חיל האויר המלכותי הבריטי, מטיסים בחשאי מסוקים צבאיים וציוד עזר בשווי של 30 מיליון לי"ש למצרים. מאז הפסקת האמברגו על משלוחי נשק לי מזרח־התיכון — כותב היום ה"סאנדי טלגראף" בעמודו הראשון.

בעיסקה כלולים 12 מסוקי־קומנדו, שנועדו להטיס 30 חיילים על נשקם או 4000 ק"ג ציוד או נפגעים.

המקורות הבטחוניים אמרו, לדברי העתון, כי אין זה מקובל שחיל האויר הבריטי יעסוק בהעברתו של נשק, שאותו ניתן להעביר בדרך הים.

נותקו קשרי הטלפון של הפעילים היהודיים במוסקוה

מוסקוה, (א.פ.). — השלטונות הסובייטיים הצליחו לנתק את כל קשרי הטלפון בין פעילים היהודים במוסקוה והמערב — כסרו מקורות יהודיים אתמול.

לדברי המקורות, נותקו הטלפונים בבתיהם של מרבית הפעילים היהודיים, אשר נהגו בעת האחרונה להתקשר תדירות עם ארגונים ואישים יהודיים במערב.

עצומה לידי"ר הסובייטי העליון ניקולאי פודגורני הקוראת לו להתיר לשובתי הרעב במוסקוה, פרופ' דוד אזבל, ד"ר ויטלי רובין והצייר ולאדימיר גלטסקי, לצאת מרוסיה לישראל עם משפחותיהם, שלהו מדענים שולים מבריה"מ ומדענים ישראלים, שהשתתפו בכינוס מטעם האוניברסיטה העברית בירושלים.

בכינוס השתתף נשיא האוניברסיטה העברית אברהם הרמן.

תיק הבטחון — כנראה לג. מאיר או שר חדש

בורג: המפד"ל עשויה להצביע נגד הממשלה

מאת דן פתיר, סופר "דבר"

ראש הממשלה גולדה מאיר תציג כנראה ביום ד' לפני נשיא המדינה את הממשלה החדשה, הנשענת על תמיכת 58 חכ"י המערך, הסיעות הערביות והליבראלים העצמאיים. את איוש הממשלה עומדת ג. מאיר להשלים בשלושת הימים הבאים.

יש להניח כי ראש הממשלה תציג את הממשלה החדשה בפני הכנסת לכל המאוחר ביום ב' הבא. בישיבה משותפת של סיעת המערך בכנסת, יחד עם לשכת מפלגת העבודה והמזכירות המ־רכזת של מפ"ם, החלט אור ליום ד' לאשר את הקמתה של ממשלת־מיעוט הנשענת על סיעת המערך, הרשימות הערביות והליבראלים העצמאיים.

מרכז העבודה ידון הערב באיוש הממשלה

מרכז מפלגת העבודה העומד להתכנס היום לפנות־ערב בת"א, האמור לדון בהקמתה של הקואליציה הממשלתית החדשה, ובהליך איושה, צפוי לתת את אישורו להחלטה זו. בישיבה זו ידון, כצפוי המצב הפנימי במפלגת העבודה, אשר גרם לשעבר הערכה שבתוצאה ממנו החליטו יוצאי התיבת־רפ"י לשעבר שהשרים משה דיין ושמעון פרס לא ישתתפו בממשלה המיועדת, אך יתמכו בה בהצבעה בכנסת.

לא מן הנמנע שמרכז מפלגת העבודה יחזור ויתכנס לישיבה נוספת בתחילת השבוע, כאשר יתבקש לתת אישור להרכבה של הממשלה החדשה, שאותה אמורה ראש הממשלה להשלים ולהציג בפני הנשיא ביום ד'.

לא תבקש ארכה מהנשיא

כפי שנודע, מנוי וגמור עם ראש הממשלה גולדה מאיר שלא להאריך את משך הרכבתה של הממשלה כצבור לארכת השבוע שהתבקשה ע"י הנשיא. כאשר ג. מאיר התייצבה בפניו ביום ד' שעבר הודיעה לו, כי ביכולתה ובכוונתה להקים ממשלת־קואליציה על בסיס 58 חכ"ים של המערך, הערבים ול"ע. יש לצפות כי ראש

(סוף בעמ' 2 טור 7)

ספיר מזמן הערב ראשי ההסת' וארגוני המעסיקים

משל ומושביץ ינסו להגיע להסכם על תוספת היוקר

מאת דוד ליפקין, סופרו הכלכלי של "דבר"

שר האוצר, פנחס ספיר, זימן להערב את ראשי ההסתדרות וראשי לשכת התיאום של ארגוני המעסיקים לדיון על הבעיות הכלכליות של שנת 1974. בפגישה זו ייבקרו הנושאים השונים העומדים על הפרק.

מניחים, שבמרכז הדיונים של פגישה זו יהיו ההתייקרויות, הסכמי השכר, הרפורמה המתוכננת במס־הכנסה ובוחמה. מצד הממשלה יהתתפו בפגישה גם השרים בר־לב וגבאי. כבד ההסתדרות יעמוד בראש הנציגות מזכ"ל ההסתדרות בפועל ירוחם משל ובראש נציגות ארגוני המעסיקים, נשיא התאחדות התעשיינים, מארק מושביץ.

כפי שנודע יתבעו נציגי המעסיקים לקבוע מדיניות כלכלית ברורה לשנה זו, כדי להבטיח את הרציפות בעסק ובניית זעזועים נוספים. הם יעמדו על ההכרח בהארכת הסכמי השכר עד סוף השנה, תוך נכונות מצדם לשלם תוספות יוקר.

פגישה מוקדמת משל — מושביץ

כשעה וחצי לפני הפגישה עם ספיר, יתקיים פגישה בין ראשי ההסתדרות לבין ראשי התאחדות התעשיינים בבית ההתאחדות. בישיבה זו ינסו משל ומושביץ להגיע להסכם על תשלום תוספת היוקר החדשה בשיעור של 6 אחוזים. לאחר שהשרים שהתנהל במשך השבוע האחרון הסתיים ללא תוצאות. ביום ו' הסכימו משל ומושביץ לקיים פגישה בדרג גבוה במגמה לנסות להגיע להסכם, בלי שיעבור הדבר לעיונות בין מועצות הפועלים להנהלות המפעלים.

בהסתדרות הובעה אמש תקוה שהתעשיינים יהיו הצרכים על הסכם תשלום תוספת היוקר החדשה. לאחר שאמר מושביץ בהופעתו במועדון המסחרי התעשייתי בסוף השבוע ש"הפעם לא תהיה לנו ברירה אלא לחתום בסופו של דבר על הסכם תוספת היוקר" (קרא ידיעה נפרדת). ההסתדרות כבר בחנה את האפשרות להורות למזכירי מועצות הפועלים לפנות ישירות למפעלים ולדרוש את הוספה היוקר החדשה, כדי בבד עם התיכת הסכם עם נציגות סיוחה המדינה על תשלום תוספת היוקר ובתן הוראה לכפיפי המשקאות ההסתדרותי לשלם תוספת זהה בחודש פברואר.

גיוסם של העובדים החיוניים בקו הייצור המורכב והמסובך של קפה 18 קראט גרם מחסור בשוק בקפה זה.

אנו מתרכזים עתה במאמץ לחדש את הייצור של 18 קראט קפה נמס גבישי ובקרוב יוכלו כל אוהבי הקפה שהתגעגעו ל־18 קראט — להשיגו.

עלית מבקשת מכל הפונים אליה להזהר במעט סבלנות ומקווה כי 18 קראט קפה נמס גבישי יהיה — בקרוב שוב אצלכם.

עלית
עלית הקפה הנמס

ביום ד', ה' באדר תשל"ד (27.2.74)
יום השנה ה־26 לנפול בני־חברינו:

עלי בן־צבי — אברהם בן־שבת
ספי כספי — נח בוכבינדר
לוי פייגנבוים — יצחק פוזננסקי
ישעיהו פינקנזון

על הגנת בית־קשת

עליה לקברים בשעה 1.00 בצהרים

בית־קשת
ההורים השכולים

ההסתדרות הכללית של העובדים בארץ־ישראל
הועד הפועל
לשכת המס המרכזית

לחברי ההסתדרות!

הועד הפועל של ההסתדרות החליט
לשנות את דרגת המס ולהעלות את "תיקרת" השכר החודשי

החייב במס אחיד מ־1,000 ל"י ל־1,500 ל"י.

הדרגה החדשה נכנסה לתוקפה בינואר 1974

חברים אשר חייבים מס אחיד בעד חודשים קודמים (עד חודש ינואר), ניתנת להם האפשרות לסלק את החובות לפי הדרגה הקודמת — במשך חודש פברואר.

חברים, לטובתכם, פנו בהקדם ללשכת המס במקום מגוריכם ואל תאחרו את המועד.

לשכת המס המרכזית

הועידה השתים עשרה
ההסתדרות הכללית
של העובדים בארץ ישראל

מועד פתיחת הועידה
היום ושדר יוכה

הועידה ה־12 של ההסתדרות תיפתח בבנייני־האומה בירושלים ביום שני, י"ז באדר תשל"ד (11.3.74) בשעה 6 אחה"צ.

הועידה תפתח במעמד נשיא המדינה אפרים קציר. המזכיר הכללי של ההסתדרות (בפועל) ירוחם משל ישא בישיבת הפתיחה את הנאום המרכזי על דרכה של ההסתדרות לארבע השנים הקרובות.

המשך הדיונים של הועידה, במסגרת דיכוח בללי, יתקיימו בימים שלישי ורביעי, י"ח — י"ט באדר תשל"ד (12—13 במארס 1974) בהיכל־התרבות בתל־אביב.

עם נעילת הועידה, לאחר קבלת החלטות, תקוים ישיבת מועצת ההסתדרות לבחירת הועד־הפועל, בה"ד הצליח ועדת הבקרת המרכזית. כמו כן תקויים ישיבת מועצת חברת־העובדים ובחירה מינהלת חברת־העובדים.

היום ישיבת מזכירות הועדה המכינה

ישיבת המזכירות של הועדה המכינה תתקיים היום, יום ראשון, 24.2.74 בשעה 15.00 באולם הישיבות בקומה ד' בבית הועד־הפועל.

היום ישיבת מליאת הועדה המכינה

היום, יום ראשון, 24.2.74 בשעה 19.00 תתקיים ישיבת המליאה של הועדה המכינה באולם הישיבות (קומה 7) של הועד־הפועל.

מועד אחרון להגשת הצעות

מזכיר הועדה המכינה נחמן פיין מודיע לכל נציגי הסיעות שהמועד האחרון להגשת הצעות תיגרות בכתב הוא יום ב' 25.2.74. ראשי הסיעות מתבקשים להגיש את החומר למזכיר הועדה (נחמן פיין). וכן לתאם עמו את סדר ההדפסות של החומר של סיעותיהם עבור הועד.

מפלגת העבודה הישראלית / המרכז

ישיבת מרכז המפלגה

תתקיים היום, יום ראשון, ב' באדר תשל"ד, 24.2.74, בשעה 17.00, באולם בית ארלוזורוב, רח' בילינסון 6, תל־אביב.

סדר היום:
אופן אישור חברינו בממשלה

חברי המרכז מוזמנים.

מחסור בלחם צפוי הבוקר בחיפה

פועלי האפיה דחו פניית מ.פ. חיפה

מאת עמוס כרמלי, סופר "דבר" בחיפה

מחסור בלחם צפוי היום ב־שעות הבוקר המוקדמות בחי־פה לאחר שפועלי האפיה דחו ביום ו' פניה נוספת של מועצת פועלי חיפה להפסיק את ה־סאנקציות שפתחו בהן ביום ה' בחיפה.

הסאנקציות כתבטאות בהפסקת עבודת השעות הנוספות, וביום ו' היה מחסור בחלה בחיפה. פו־עלי האפיה הפסיקו את עבודתם בשעה 7 בבוקר במקום בשעה 10, והמאפיות סיפקו רק 40 אחוז מכמות החלות הדרושה. בציבור נגרמו משמעות הצרכנים החלה בכמות גדולה. תורים ארוכים הת־השכו ליד המאפיות האופות פיתות בעיר התחתית, ובכמה מקרים היו תגרות ידיים. הבוקר צפוי מח־סור בלחם כאחר שפועלי ה־אפיה לא הכינו ביום ו' את ה־בצק לאפיית הלחם במוצאי־שבת.

הסאנקציות

פועלי האפיה פתחו בסאנקציות לאחר שבעלי המאפיות דחו את תביעתם לתוספת שכר בגובה של 200 ל"י. מועצת פועלי חיפה לא אישרה את הסאנקציות. בסוף ה־שבוע דרש מזכיר מפ"ח אליעזר בולק מהפועלים לחזור לעבודה תקינה, באמצעות מזכירי אגודת פועלי האפיה. הוא הבטיח שאם יתבצעו עיוותים בשכרם הם יטופ־לו בבירור על הסכם־העבודה ה־חדש, שיפתח באפריל.

פועלי האפיה דחו את פניית מזכיר מפ"ח, וביום ו' התכנסה ה־מזכירות של המועצה, לישיבה מיוחדת, שבה צויין כי מפ"ח מגנה את המפסיקים. האזהרה הצטרפה לראשונה כפי שבאו בשבוע — התקבל מהמועצה לקיים ובקשה שניה... בגבול אחרי הזמן שאין להם ובעבר חבויים, שתביעה הור־קן עם נציגי פועלי האפיה במגמה לבטל את הסאנקציות. אם יתהו נציגי האופים את הפניה יודיע מזכיר מפ"ח שהמועצה מסירה מ־עצמה את האחריות לעניין זה וה־טיפול בפועלי האפיה יועבר למש־רד המבחר ההעסקה, ומפ"ח לא תתערב אם יחליט משרד המבחר וההעסקה להפעיל צווי־חירום נגד הפועלים.

צדוק: הרב גורן חרג מסמכותו

ח"כ חיים צדוק אמר, כי הוא רואה בחומרה רבה את התער־בותה הישירה של מועצת הרבנות הראשית בחיים הפוליטיים של המדינה.

ח"כ צדוק הגיב בתגובות "יהד־המפד"ל" שפורסמו במוצאי שבת בדוק. לדבריו קבע זאת בדברים מפליגים המורים, כאשר הג"ע המפד"ל הקואליציוני בין המערך, המפד"ל ול"ע לסיום הוויכוח: ה' אחת — שמפלגה פוליטית תפקיד בעצם בשפע ההכרעה בעני־נים פוליטיים ומכרה את ההכ־רעה בעצמה לגוף אחר. הכפיה — הרבנות הראשית, כגוף ממלכתי ממלכתי, בעל סמכויות מוגדרות בתחום השיפוט הרבני והחיים הד־תיים, נטלה לעצמה סמכות שאין לה — להורות איכה יתנהג למפלגה פוליטית כיצד עליה לנהוג בענין פוליטי.

בין הרב יוסף לרב גורן

צדוק ציין, כי הרב הראשי עובדיה יוסף נהג כשורה — זאת חיותה דעתו באופן חד־משמעי על הענין ההלכתי, שניתן יכול להיות רק על פי הלכה. אבל הוסיף ואמר, למפד"ל: "אתר להצטרפות לקואליציה — כשר כמוכתבים".

לעומת זאת, אמר צדוק, הרב גורן ומועצת הרבנות הראשית הרגו כסמכותם ונתנו לעצמם סמ־כות לא־להם, והכשילו הקמת מב־שלה בהתחתפות המפד"ל.

צדוק ציין, כי בתכוף 4 השנים כאן נתקבל החוק בבנין הגיור היו רק 5—4 מקרים חריגים וגם הם נפתרו. לדבריו, הבעיה במציאות לא תהיה קיימת, וקשה באר להבין כיצד אפשר להעלותה לדרגה של בעיה ברמות בחיים.

תגובת הרב גורן

דוברו של הרב הראשי שלמה גורן, יצחק פסטרברג, הגיב על דברי ח"כ צדוק, בקבעו, כי הר־ב... אינה נכונה, וכי במשך השנים האחרונות בלבד גייר הרב גורן בבית הדין בגיור אורתו־דוקסי קרוב ל־40 מקרים של גיורים רפורמיים וליברליים ש־הגיעו לארץ מארה"ב ומאירופה. (ע)

"מוקד" פונה ליועץ המשפטי

ח"כ מאיר פעיל מסיעת "מוקד" פנה במברק אל היועץ המשפטי לממשלה ותבע להפעיל את הסעי־פים הפליליים, כדי לבדוק, האם לא הורגה מועצת הרבנות מן הסמכויות שמעניק לה החוק.

התפוצצות במועדון לילה בחיפה

בטען חומר־נפץ התפוצץ בליל־שבת במועדון־לילה הנמצא באחד הרחובות המרכזיים בעיר.

בשעה 4 לפנות־בוקר עמדו ה־סכנים של נפץ במועדון־לילה "בוקי" (לשעבר קפה "גורדוני") ברחוב בלפור פינת גורדון. הבא־ליין לבני קליין ולשמעון אלול. בחקירת המשטרה הועלתה סברה שהיתה זאת התפוצצות לבנת חב־לה שבמשקלה כ־200 גרם ושהוט־מנה על אדן החלון האחורי של המועדון. ההתפוצצות גרמה נזק קל למועדון ולבתים הסמוכים לו. לא נפגע איש.

צוות חוקרים בראשותו של סגן־ניצב חיים פרנקל חקר 9 חשו־דים, שאחד מהם נכלא להמשך החקירה. נראה שהרקע לפיצוץ הוא סכסוך או מצשחקנים.

המעבדה לזיהוי פלילי של ה־מטה הארצי של המשטרה מצאה שחומר הנפץ הופעל באמצעות פתיל שהוצת מעבר לגדר הרחוב. נודע כי באחרונה היו איומים על בעלי המקום, כדי שיבטלו תלונה נגד ציור שהתחולל במועדון ד־נכר.

קיסינג'ר

(המשך מעמ' 1)

שגריר ישראל בארה"ב שמחה דיניץ יוצא מחר לישראל, ויבהתף במגעות לקראת ביקור קיסינג'ר באזור.

סיסקו הבטיח לפעול למען השבויים

סגן שר החוץ האמריקאי ג'וזף סיסקו הבטיח לנציגי הקהילה היהודית בוואשינגטון, שקיסינג'ר יעשה כל שביכולתו בביקורו הק־רוב להסדרת ענין השבויים ה־ישראליים בסוריה. נציגי הקהילה מסרו לסיסקו עצומה חתו־מה על־ידי 7,000 איש, הקוראת לממשל להשתמש בכל אמצעי כדי להביא את הסורים לביצוע אמנת ג'נבה ולשחרר שבויים.

היום עמדה להגיע לוואשינגטון משלחת של משפחות השבויים. המשלחת תיפגש מחר עם נציגי ה־אמפיור בוואשינגטון וביום שלי־שי תעיד לפני ועדת משנה ליד ביתה האדום של בית הנבחרים. המשלחת תראיין גם ברדיו, בטלוויזיה ובעתונות האמריקאית.

ישראל נגד ייצוג

(המשך מעמ' 1)

חלק של רמת הגולן שנכבש במלחמת ששת הימים, קונייטרה, בירת הגולן, היכלל בין השטחים שיוחזרו. ממשלת סוריה תקבע בציר זו מינהל אזרחי סורי "אזרי של המוסדה, שבו יוצבו כוחות של או"ם.

◆ להסדר הלזה זה תצורף התחייבות של שר החוץ האמרי־קאי בדבר נסיגה ישראלית מלאה מהשטחים הערביים הכבושים שב־דבר החלטת מועצת הבטחון 242.

כוננות באו"ם להצבת כוח־החירום בגולן

ביירות (ע"ץ). — המזכירות הכללית של או"ם ביקשה מבצבאות או"ם בביירות לעמוד הכן, בסוף חודש פברואר, לקלוט 1,800 עד 2,200 חיילי או"ם, לקראת אפש־רות של העברתם לגולן — כתב אתמול העתון הלבנוני "אל דיאר". יהבן, כי כוחות אלה של או"ם יקראו לפקח על ביצוע הפרדת כוחות בין ישראל וסוריה. אם סוריה תקבל את הערובות שיוצעו בפניה ויובטח לה, כי הפרדת כוחות זו איננה כי אם שלב בינייים, הוסיף השבועון.

לדברי "אל דיאר", גם בתו מכרך השר החוץ האמריקאי עם מזכיר או"ם את האפשרות של הצבת כוחות או"ם בגבול לבנון — ישראל.

אסאד ערך ביקור חשאי בעיראק

ביירות (קפ"ע וע"ץ). — נשיא סוריה, גנראל חאפז אסאד ערך ב־4 בפברואר ביקור חשאי בבגדאד, בדרכו חזרה מביקורו ה־רשמי בסעודיה ובכוויית הוץ עם מנהיגי עיראק על המצב באזור — מוסר העתון הביירותי "א־נהאר".

בשיחותיו עם נשיא עיראק אחמד חסן אל באכר ניסה נשיא סוריה לשכנע אותו לנקוט עמדה יותר גמישה. אסאד הסביר, שאם תס־כים סוריה להפרדת כוחות עם יש־ראל, היא תעשה כן בעקבות הס־כם דומה שהושג בין מצרים ויש־ראל, כיוון שאילו המשיכה במא־בק המזוין, היתה נחשפת להתקו־פה ישראלית כשהיא מבודדת ב־שדה הקרב. נשיא עיראק השיב, כי על אף הנימוקים המנהיגים ה־מתקבלים על הדעת של אסאד, ממשיך עיראק לנקוט עמדה עק־רונית לגבי הסכסוך, מצייד והציע באמר לסוריה איחוד, כדי להבטיח בדרך זו את תמיכתה של עיראק בסוריה במלחמתה נגד ישראל. אך לם אסאד, שהביע הסכמה עקרו־נית לאיחוד, התחייב במגע בצעדים מעשיים.

הפרישה — "פשע"

האיחוד בין סוריה ומצרים ב־1958 היה הצעד הרציני הראשון בדרך לאחדות הערבית המלאה. זו היתה תוצאה של רצון העם הער־בי והשיגה לאחר מאבק ממושך ל־כון האחדות — כתב אתמול העתון המצרי "אל־אבראם" לרגל יום השנה ה־16 לאיחוד בין שתי המדינות ש־התפרק כעבור שלוש שנים.

העתון הגדיר כ"פשע" את פרי־שתה של סוריה מן הרפובליקה ה־ערבית המאוחדת בספטמבר 1961.

דבר
DAVAR

העורכת: חנה זמר
משנה לעורך: דוד פדהצור
מזכיר המערכת: אליהו אגרס
מנהל כללי: גדעון נאמן

המו"ל — "דבר" בע"מ
נדפס בדפוס "דבר" בע"מ

המערכת והמנהלה: תל־אביב, רחוב שינקין 45, ת.ד. 199, טלפונים 286141 (6 קווים)

סניפים:
תל־אביב, בית "דבר", רחוב שינקין 45, טלפון: 286141 • ירושלים, מערכת ומנהלה, רח' הלל 16, טלפונים: 231251—3 • חיפה, רחוב הנביאים 27, טלפונים 642111—2—3.

העתונאי והעורך האמריקאי רג מרפי ומשפחתו, מקבלים פני עתונאים וידידים ליד ביתם לאחר שחרורו של מרפי על־ידי חוטפיו שלשום. העתונאי מאטלאנטה שילם כר־פר בסך 700,000 דולאר תמורת שחרורו.
צילום רדיו של "אסושיאייטד פרס".

הסופר הסובייטי אלכסנדר סולז'ניצין משקיף על העיר קופנהאגן מראש "המגדל העגול" אשר נבנה לפני כ־260 שנה ואשר ממנו השקיף בזמנו בן ארצו פטר הגדול אשר עלה לשם על גב סוסו. סולז'ניצין הסתפק ברגליו.
צילום רדיו של "אסושיאייטד פרס".

סולז'ניצין רוצה להשתקע בלילהמר

אוסלו, (יופ"י). — ה־סופר הסובייטי הגולה אלכסנדר סולז'ניצין, הגיע אתמול בבוקר לנורווגיה לאחר מספר ימים ב־קופנהאגן, ונתקבל בתשואות על־ידי קהל של כ־200 איש ש־ציפה לו על הרציף בנמל אוסלו.

הסופר הגולה שוקל את האפש־רות להשתקע בנורווגיה. לפי ידיעה ניתנה לו אשרת תייר לשלושה חדשים, וכפי שנמסר, הוא מעיין באפשרות לשכור בית בעיר ה־נופש לילהאמר, השוכנת 180 קילומטרים מצפון לאוסלו.

מוסקוה (ע"ר). — הצ'לן ה־סובייטי הנודע מסטיסלב רוסטרו־פוביץ' אמר, כי הוא ורעייתו, זמרת האופירה גלינה וישנבסקיה, נתונים ב"הסגר אמנותי" — כפי הנראה בשל ידידותם עם הסופר הסובייטי הגולה סולז'ניצין. רוסט־רופוביץ' שמע את דבריו בשיחה שקיים שלשום עם כתב מערבי. נוסעים שהגיעו למוסקוה, סיפ־רו, כי אנשי המכס הסובייטיים החרימו מהם עם כניסתם לבריה"מ עתונים וכתבי עת זרים, שבהם הופיעו ידיעות על הגלייתו של סולז'ניצין ומעשה בטעונו.

צפויים שינויים בממשלת צרפת

פאריס, (ע"ר ויופ"י). — ראש ממשלת צרפת פייר מסמר והנשיא ז'ורז' פומפידו, המפיקו בשבת את תוצאות סוף השבוע שלהם, כדי להון במשבר הא־נרגיה, ובמקורות יודעי דבר, אמ־רו, כי צפויים חילופי גברי ב־ממשלת צרפת.

מסמר סירב להתיחס לשמו־עות אלה, אך מקורות אמרו ש־יש להניח, כי תפורסם הודעה על חילופי גברי לפני אמצע הש־בוע. לדעת המקורות יוקם כפי ה־נראה, מיניסטריון לענייני אנרגיה, שבראשו יעמוד ז'אן בלאנקאר, שעומד היום בראש הרשות לאנ־רגיה.

הרוב בצרפת תומך בעמדה שננקטה בוואשינגטון

פאריס, (ע"ץ). — 52 אחוז מתושבי צרפת מסכימים לעמדה שנקטה ארצם בוועידת האנרגיה בוואשינגטון ואילו 28 אחוז מת־נגדים לה — מסתבר מסקר דעת הקהל שתוצאותיו פורסמו שלשום בעתון "לה פיגארו".

שליש מהנשאלים סבר, כי הפירוד שחל בוועידת ואשינגטון בין ארצות השוק האירופי המש־תף יגרום למשבר חמור בשוק, אולם השוק יתגבר על המשבר ב־סופו של דבר. ואילו 34 אחוז סבורים, כי למשבר יהיו השלכות על המבנה העתידי של אירופה.

בראנדט קורא לשיתוף בין־לאומי

קנצלר גרמניה המערבית וילי בראנדט, קרא שלשום לשיתוף פעולה בין־לאומי בקשר עם מש־בר הנפט והזהיר מפני נסיון של מדינות בודדות לפתור את בעיית הדלק שלהן על חשבון מדינות אח־רות.

"אנו זקוקים לשיתוף פעולה בין־לאומי מקיף, כדי שנוכל ל־מחירים מתקבלים על הדעת לנפ־טה ארוך" אמר בראנדט בהופיעו בפני עובדי חברות התעופה בה־אמבורג.

פתיחות בשיחות בוואשינגטון

וואשינגטון (ע"ר). — 11 מדי־נות המדורות נפט הסכימו לשגר נציגים לפגישה שתיערך בוואשינגטון בענין מחסור האנרגיה המוקד את העולם. הדיונים יתחי־לו מחר ויימשכו ביום ב' — על כך הודיע משרד החוץ האמריקאי.

11 מדינות אלה השתתפו בוועי־דת האנרגיה, שנערכה בבירת ארה"ב והחליטה, למרות התנגדותה של צרפת, להקים קבוצת עבודה, אשר תשקול צעדים נוספים. צרפת מחרימה את הפגישה.

דרגת תא"ל לצנזור ולטר בר־און

הצנזור הראשי, אלי"ם אבנר (ולטר) בר־און, הועלה ביום ו' לדרגת תת־אלוף.

בר־און, יליד פראג שבצ'כוסלובקיה, עלה לפני 41 שנה כבר מדינת. הצטרף ל"הגנה", ושימש בתפקידי פיקוד בחי"ש ובפלמ"ח. לאחר מכן עבר למסורות הנבונה עם מסורת הישובים העבריים. שימש אחראי מטעם "ההגנה" על המסכרות הנעים בארץ וקצין מוסרות ארצי. עם קום המדינה התגייס לצה"ל ושרת במשטרה ה־צבאית, כסגן המפקד וקצין מב־צעים.

ב־1951 התמנה לצנזור הראשי ואחר זה למפקד על בחתן שדה. כבמור זמן מה נקרא שנית ל־תפקיד כצנזור ראשי בו הוא משמש עד עתה.

נשוי ואב לשני בנים שסיימו שירותם בצה"ל, וסב לארבעה נכ־דים.

ממשלת יוון מחתה אתמול בפני ממשלת תורכיה על הפרת זכויותיה במימי הים האגאי, בעק־בות הסכמת ממשלת תורכיה ל־אפשר לחברות נפט לבצע חיפו־שים אחרי נפט במימי ים זה.

צבא ארה"ב יזמין בקרוב חב־רות אמריקאיות להגיש הצ־עות לבניית מערכת הגנה אוירית נגד מטוסים הטסים בגובה נמוך.

חיל־הים אסף מדרום לשארם משפחת שייטים הולנדים תשושה

מאת סופר "דבר"

ספינת חיל הים אספה ביום ו' מדרום לשארם־א־שייך, ספינת מפרש קטנה עם משפחה הולנדית, אב, אם וילדה בת 3, שהיו באפיסת־כוחות.

אנשי הספינה ראו גוף בלתי מזוהה באיזור שארם א־שייך ויצאו לקראתו. הם מצאו ספינת מפרש בת 10 מטרים ובה הזוג הא־מאייד ובתו הפעוטה. התברר כי בני הזוג יצאו לפני חמש שנים להפליג סביב העולם (בתם נולדה בזמן השיט). ב־5 בפברואר יצ־או מנמל מסאווה באתיופיה לשארם א־שייך ואילת. מי השתיה שלהם אזלו וכאשר מצאו אותם ספינת חיל הים היו קרובים למצב של התייבשות.

חיל־הים אירח את בני המשפחה שבתאודיה הם עומדים להמשיך בסיורם.

גולדמן: ההסדר באיזור מותנה בהמשך ההתקרבות בין המעצמות

"טיטו — ידיד אמת של ישראל"

נשיא הקונגרס היהודי הע־ולמי, ד"ר נחום גולדמן ה־צהיר ביום ו' את תמיכתו בהסדר הממשלה להשגת הסדר, בין אם קבע או זמ־ני, באיזור המזרח התיכון.

בדברו בארוחת צהרים שנערכה בבית סוקולוב מטעם ועדת הער־כים והקונגרס היהודי העולמי, אמר ד"ר גולדמן, כי לדעתו — "ודעת רבים מידידי ישראל ב־עולם" — התנאים שנוצרו אחר מלחמת יום הכיפורים, נותנים ל־ראשונה אפשרות רצינית להסד־ר. דבר שהוא לדעת ד"ר גולד־מן, תנאי עיקרי לבטחונה וקיומה של ישראל. ד"ר גולדמן אמר, כי הוא כנגד בדעתו של דיין, ה־אומר כי סאדאת רוצה בשלום ובצמרה של ג. מאיר, האומרת כי יש גם להסתכן, כדי להשיג ש־לום.

היחסים בין המעצמות

אשר למצב הבין־לאומי, אמר ד"ר גולדמן, כי היחסים בין אר־ה"ב וברה"מ הם גורם בסיסי ... התקרבות בין ארה"ב וברה"מ רצויה. כל סיבות מבלה לעמוד על ההתקרבות שהושגה ביניהן, אבל גם בארה"ב יש המתנגדים להתקר־בות וגם בברה"מ קיימת אופוזיציה לברז'נייב. אם חלילה יתפוצץ מצב ההתקרבות, אין ד"ר גולדמן סבור שיהיה כאן הסדר ויתכן מלחמה חדשה. אולם, אם ההתקרבות בין המעצמות תמ־שך כבעבר, יש סיכוי להסדר, בין אם הוא זמני או שלום קבע.

כנגד אלה הגורמים, שהוערכים לא יבטלו הכבכים, אמר ד"ר גולד־מן, כי לעולם אין ערובה להסכם כליטה. לפיכך, תמיד יהיה צורך לשמור על צה"ל חזק וכחדרו.

"בוויכוח עם ב. ג. התברר שצדקתי"

ד"ר גולדמן הזכיר את הפלוג־תה שהיתה לו עם בן גוריון הבנות, שטען כי הזמן פועל ל־טובת ישראל. בעוד שגולדמן טען, שהזמן פועל לטובת הערבים. "לי צדקתי", אמר ד"ר גולדמן, "התברר שצדקתי". אולם, גם הוא לא ציפה לקצב כה מהיר של התפת־חות הערבים בעצמה כלכלית ו־מדינית, בעיקר בשל הנפט.

אשר לקשרים עם ברה"מ, חזר ד"ר גולדמן ואמר, כי למעשה, הרוסים מוכנים לחידוש היחסים אלא שיעבור עוד זמן כה עד שיבוצע זאת. בעקבות פגישות עם אישים רוסיים, הוא בדעה שהרוסים יחזרו על לחידוש היחסים וכי שחידוש כזה יתקבל ביגרת, ורק אז יבוא חידוש היחסים עם ישראל.

דברי ד"ר גולדמן, כי נשיא יו־גוסלאביה, ברוז טיטו, הינו "ידיד אמת של מדינת ישראל", נתקבלו בקריאות הפתעה ופקפוקות מצד הנוכחים.

אשר לאפשרות ביקורו ברוסיה, אמר ד"ר גולדמן, כי כל עוד לא יזמנו כנשיא הקונגרס היהודי העולמי וכראש משלחת של ה־קונגרס וכל עוד לא יידע בראש, כי יהיו תוצאות מעשיות לביקור כזה, לא ייסע לרוסיה.

המשמרת הצעירה של העבודה אישרה הצעדים לקואליציה עם הל"ע

לשכת המשמרת הצעירה החלי־טה להביע תמיכה מלאה בצעדיה של הנהגת המפלגה להקמת ממשלה מצומצמת עם הליברלים העצמאיים. בהחלטה נאמר, כי ב־מצב שנוצר לנוכח עמדת המפ־ד"ל ולאור ההתנגדות המוצדקת של המערך להקמת ממשלה עם ה־ליכוד, שתבטל את ידיה של ה־ממשלה, זהו המוצא הראוי ביותר להקמת ממשלה בישראל.

לדעת המשמרת הצעירה יש לראות פסול בהתערבות הרבנות הראשית — שהינה גוף ממלכתי הממומן מכספי משלם המיסים — בשאלות פוליטיות בינמפלגתיות ובקביעת עמדה במו"מ הקואלי־ציוני.

תביעה לכינוס המרכז

לשכת המשמרת הצעירה דנה גם במצב שנוצר במפלגה בעת האחרונה והחליטה להביע כינוס דחוף של מרכז המפלגה לדיון בנושא: "הדרכים להבראת המצב הפנימי במפלגת העבודה".

לקראת הדיון הנ"ל הואטל על מזכיר המשמרת יחיאל לקט להק־ים צוות שיגיש למרכז המפלגה הצעות התלמה ובהן: דרכי בחי־רתם האישית של שליחי המפלגה; רוטציה קבועה בתפקידים והגבלת משך כהונה בתפקיד אחד; ביטול משטר המסיבות ובחירה של מוס־דות ע"פ העיקרון של "כולם בוחרים את כולם"; קביעה מועד ל־בחירות פנימיות במפלגה וכינוס ועידה להקמת מוסדות חדשים ל־קבלת הכרעות ברורות; קביעת עקרונות ברורים בקשר לסדרי קבלה האחריות של שליחי המפ־לגה בתחומי פעולותיהם השונים.

התחייבויות המשק גדלו ב־1.01 מיליארד דולר

ב־9 החודשים הראשונים של שנת הכספים

מאת סופר "דבר"

בתשעת החודשים הראשו־נים של שנת הכספים 1973 גדלו התחייבויות המשק ה־ישראלי ב־1,101 מיליון דולר — הודיע אתמול דובר הלש־כה המרכזית לסטאטיסטי־קה.

בתקופה המקבילה בשנת 1972 גדלו התחייבויות אלה, שנכללים בהן הלוואות מחו"ל, פקדונות ו־רכישות של ניירות־ערך ישראליים בידי תושבי חו"ל, ב־546 מיליון דולאר. במקביל צבר המשק ה־ישראלי נכסים במטבע חוץ ב־סכום של 232 מיליון דולאר ל־עומת 574 מיליון דולאר בתקו־פה המקבילה אשתקד. בנתונים אלה בהתחייבויות ובנכסים לא נכללים השינויים הנובעים מתנודות ב־שער־החליפין של הדולאר לגבי שאר מטבעות העולם.

הדובר אמר כי בתשעה החדשים הראשונים של השנה גדלו הה־תחייבויות של המגזר הפרטי ל־חו"ל ב־266 מיליון דולאר לעומת 224 מיליון דולאר בתקופה המק־בילה בשנת 1972. עליה זו נובעת מהעליה בהיקף השקעות נטו של זרים בישראל מ־101 מיליון דולאר ל־142 מיליון דולאר.

בתקופה האמורה הגדילה הממ־שלה את חובה לחו"ל ב־346 מילי־ון דולאר לעומת 281 מיליון דו־לאר בתקופה המקבילה של 1972. הגידול בהלוואות אלה שזמן פרי־עונן יותר משנה, נבע מתוספת של 104 מיליון דולאר אגרות ח־וב שלמדינת שנמכרו בחו"ל, 168 מיל־יון דולאר הלוואות מוגנות של ממשלת ארה"ב ו־74 מיליון דו־לאר הלוואה ממקורות אחרים. באשראי לזמן קצר שקיבלה הממ־שלה מחו"ל נרשמה בתקופה הא־מורה עליה של 24 מיליון דולאר ובתקופה המקבילה בשנת 1972 חלה ירידה בחוב לזמן קצר ב־22 מיליון דולאר.

בנק ישראל הגדיל בתקופה ה־אמורה את נכסי החוץ שלו ב־217 מיליון דולאר לעומת 436 מיליון דולאר בתקופה המקבילה אשתקד. גידול זה היה כתוצאה מ־עליה קטנה בהתחייבויות ב־3 מילי־ון דולאר.

הבנקים הפרטיים הגדילו את נכסי החוץ שלהם בתקופה זו ב־485 מיליון דולאר לעומת 146 מיליון דולאר אשתקד — כספטמבר 1972. עם זאת גדלו התחייבויות הבנקים הפרטיים ב־464 מיליון דולאר בתשעה החדשים הראשונים של 1973 לעומת 68 מיליון דולאר באותה התקופה ב־1972.

משלחת פרלמנטרית סובייטית הגיעה לבריטניה לביקור רשמי של שבוע — מסרו מקורות בריטיים.

כרטיסיות הנחה לבני נוער

מיום ראשון, 24.2.74 ימצאו בקופות המכירה של "אגד" כרטיסיות הנחה לבני נוער עד גיל 18 בכל המחירים עד ל־1.50 ל"י בלבד (הכרטיסיות בצבע כתום).

ההנחות שהיו נהוגות לבני נוער בנסיעה בכרטיס בודד עד למחיר של 1.50 ל"י מתבטלות ביום שלישי, 26.2.74 וההנחה תנתן רק באמצעות הכרטיסיה.

בקוים שמחיר הנסיעה הוא מ־1.60 ל"י ומעלה יקבלו התלמידים בעלי תעודות תלמיד את ההנחה המקובלת בנסיעה בודדת בקו המוגדר בתעודת ההנחה שהוצאה לתלמידים ע"י "אגד" (גובה ההנחה כפי שהיה נהוג בעבר).

ילדים בגיל 5—10 יהנו מההנחות המקובלות בנסיעה בודדת בקוים שמחיר הנסיעה בהם מעל 1.60 ל"י.

ההנהלה

ג. מאיר תציג הממשלה

(המשך מעמ' 1)

ראש הממשלה תציג את הרכבה החד־ש של הממשלה, ביום ד'. גם אם עד אז לא תיושב שאלת ההשת־תפות של השרים דיין ופרס.

כנס יוצאי רפ"י

בכנס מיוחד של הנציגים הב־כירים מיוצאי רפ"י, לרבות השרים דיין ופרס, שנערך ביום ו' אחה"צ, נתקבלה ההחלטה כפר־רשת כי השרים דיין ופרס לא יכהנו בממשלה החדשה. אך ח"כ רפ"י יצביעו בעדה. החלטה זו נתקבלה לאחר שתי פגישות שקיימה ראש הממשלה גולדה מאיר עם השרים משה דיין ושמעון פרס ביום ה' וד'. ואשר בהן לא נתנהגה עמדתם זו.

לאור החלטה זו, ולאחר הודעה נוספת של ראש הממשלה לשר הבטחון, בישיבת סיעת המער־ך, כי אינה מוכנה להשלים עם החלטתו, צפויה ראש הממשלה לאייש את הממשלה החדשה בלי השרים דיין ופרס. נודע, כי עד אמש טרם פנתה ראש הממשלה לאף אחד מהמועמדים האפשריים לכהן בממשלה החדשה, אך יש להניח כי המגעים לאיוש התיקים בממשלה החדשה יתבצעו היום ל־תלך גבוה ויושלמו עד יום ד'.

המגמה המסתמנת היא ש־לא "להקפיא" תיקים פנויים, לבד מאלה שהיו בידי ה־מפד"ל (ויוקפאו זמן־מה עד שיתברר סופית אם יש סי־כויים כי יצטרפו לממשלה).

לפיכך נראה, כי תיק־הבטחון — אם יתבטלו כל המאמצים לשכ־נע את דיין לחזור בו מהחלטתו שלא להשתתף בממשלה — יהיה בממשלה הבאה בידי ראש הממש־לה, לפחות בתקופה ראשונה, עד שיימסר לשר שיתמנה לכך. במק־רה זה, כבורים במקורות בסביבת הסיעה־כמאי" לכצבר, הסיכויים הטובים ביותר נותנים לח"כ יצחק רבין.

צדוק — מועמד לתפקיד שר המשפטים

ח"כ חיים צדוק, כיום יו"ר וע־דת חוק ומשפט של הכנסת צפוי להתמנות כשר־המשפטים בממ־שלה החדשה. בין המועמדים ל־היכלל בממשלה החדשה מוזכרים יהושע רבינוביץ (ויתכן כשר האו־צר), ואולי גם ח"כ משה בר־עם (כשר העבודה). שר־החקלאות חיים גבתי צפוי להמשיך ול־כהן כשר־החקלאות, כך שעדיין לא ברור אם ניתן יהיה לצרף לממ־שלה גם את מזכיר תנועת המו־שבים אהרון אזון, כתביעת הת־נועה. גם ח"כ אהרון ידלין נמנה בין השמות האפשריים לכהונה ב־ממשלה החדשה.

ביקורת בכנס רפ"י

בישיבת סיעת המערך, אור ליום ו', בהשתתפותה של ראש הממ־שלה, הודיע שר־הבטחון משה דיין כי אין במגמתו להשתתף בממשלה הבאה וכי אין להבריח כל קשר או התניה בין גולדה של הממשלה הבודדה לבין השתתפותו בה. הוא הוסיף ואמר: אני מאמין נגד היצור כמעמד בסיעה. אך זה לא מקובל על הדעת שאני אוקח חבר בסיעה באנגי"ן להצביע נגד הממשלה, לא צולם על בשת־ביקורת קול בתפיסה במשב־שלה. מכום שאני לא חבר בה.

ראש הממשלה: "אינני מוכנה להשלים"

ראש הממשלה גולדה מאיר הבינה באותו מעמד לשר הבטחון כי הגם שהיא מבינה את מניעי החלטתו, היא אינה מקבלת בשום פנים ואופן את מסקנותיו. היא הד־גישה: "בשום פנים ואופן אינני מוכנה להשלים עם מסקנה. אינני יודעת אם זה יעשה עליך רושם. עד עכשיו זה לא עשה". שר הב־טחון אמר כי אין טעם לדעתו לדחות את הרכבת הממשלה, ובכך חיזק את הדעה כי לא רק ש־החלטתו בעינה עומדת, אלא שאינו מתכוון לשנותה בשום הנראה ל־עין.

נראה כי אם לא תוגשם השת־תפותו של מ. דיין בממשלה הבאה, הוא לא ישתתף עוד ב־שיחות שעומד לקיים שר החוץ האמריקאי ד"ר הנרי קיסינג'ר עם בואו הצפוי בהמשך לארץ בהפעת השבוע של השבוע.

ביום ו' אחה"צ נתכנסו בלשכת שר הבטחון שבגבעה חברי הכנסת מיוצאי חטיבת רפ"י (מ. דיין, ש. פרס, י. נבון, ג. יעקבי, מתילדה גז, כ. קרמתה, ש. קורן), ראש עיריית ירושלים טדי קולק, מנכ"ל מפלגת העבודה מ. גור, חברי הנהגה הרכזת של המפ־לגה א. הראל ודו. בר־שמחון וחבר הנהלה הסוכנות מ. בר־און. בכנס זה נודע ההתפתחויות שאו־רבת, נודע, כי בישיבה סגורה זו נבחנו כל ההתפתחויות האחרונות במפלגת העבודה, לפני שנסגר ביום ב' שעבר של הוחלט שר הבטחון מ. דיין שלא להשתתף בממשלה הבאה, וכל המהלכים שהלו מאז אותו יום. נמסר, כי במהלך שלוש שעות הדיון נשמעה ביקורת קשה על המצב הכולל כיום במפלגת העבודה ועל דפוסי־עת החזרה וקיבעות בתוך המר־לגה במאבק שאר העבודה. כמה מהמשתתפים הצביעו על כך שבר מהלך הישיבה ההחלטה של לשכה מפלגת העבודה, ביום ו', לא קם איש להגן על דיין ולהביע לו לחזור בו מהחלטתו.

הצעה לפרס להמשיך — אך סירב

כן נודע, כי כמה ממשתתפי הכנס — וביניהם שר הבטחון משה דיין — הציעו כי על השר שמעון פרס להמשיך ולהשתתף בממשלה הבאה, אך פרס התנגד להצעה זו, ומסר כי גם הוא החליט, כדיין, שלא להשתתף בה. בסיום הכנס, נמסר, הובעה תמי־כה בראש הממשלה, והובעה תמי־כה בממשלה שתקום, ואשר בה לא יכהנו השרים דיין ופרס.

בורג: המפד"ל עשויה להצביע נגד הממשלה

בעוד שדוברי המערך הביעו בסוף השבוע את התקווה כי ניתן לצפות להצטרפותה של המפד"ל לקואליציה תוך זמן לאחר, הודיע אמש שר־הפנים ד"ר יוסף בורג כי מפלגתו עשויה להצביע נגד ממשלת־המיעוט, אם לא יימצא פתרון לשאלת "מיהו יהודי".

המגעים בין נציגי המערך לנצי־גי המפד"ל נמשכים גם בסוף ה־שבוע, לאחר שהמפד"ל החליטה — בעקבות איסור הרבנות הראשית — שלא להצטרף לקואליציה. הפגישה בין נציגי ועדות המו"מ הקואליציוני של המערך והמפ־ד"ל, שנערכה ביום ה' בערב ב־לשכת מזכיר מפלגת העבודה, לא העלתה שום תוצאות. שכן טרם נסתמן כל שינוי בעמדת ה־מפד"ל שיאפשר דיון על הצטר־פותה לממשלה.

בדיון זה הועלו, כפי שנודע, גם שאלות אחרות לרבות של עמדתה של המפד"ל כלפי ה־ממשלה המיועדת, כל עוד המפ־ד"ל תימצא באופוזיציה. נמסר כי נציגי המערך הציעו לנציגי ה־מפד"ל לשקול נקיטת גישה של אי־אופוזיציונית עד אשר תת־אפשר הצטרפותה של מפלגה זו לממשלה.

שר האוצר פנחס ספיר הביע את התקווה שניתן יהיה לצרף בעתיד הקרוב את נציגי המפד"ל לממשלה, וכי עד אז יישמר ה־סטאטוס־קוו ויוקפאו גם התיקים המיועדים לשרי המפד"ל. כן צו־יין כי נציגי המפד"ל העלו את ההצעה כי נושאי דת ומדינה, שכבר סוכמו עליהם במו"מ ה־קואליציוני יוחלו להתבצע ע"י הממשלה המיועדת מיד עם כינונה. אף כי המפד"ל לא משתתפת בה.

יימשכו המגעים עם המפד"ל

נמסר כי המגעים הבין־מפלג־תיים של המערך והמפד"ל אמו־רים להימשך היום בשיחות לא־פורמאליות, בין כמה מנציגי המע־רך וכמה מנציגי המפד"ל, כדי ל־בחון את עמדת המפד"ל כלפי ה־ממשלה כל עוד אינם משתתפים בה, וכן מחר צפויה פגישה בין ועדות המו"מ של המערך וה־מפד"ל בכוונה לנסות ולמצוא דרך להצטרפות המפד"ל לממ־שלה עוד לפני שתציג ראש ה־ממשלה את הרכבה בפני הכנסת ביום ד'.

התפוררות בל"ע

קביעת נציגותה של ל"ע בממ־שלה החדשה גרמה בימים ה־אחרונים להתפוררות פני־מית חריפה, אשר תובא להכ־רעה בהצבעה חשאית שתיערך מחר בת"א בישיבה סגורה של מרכז המפלגה הליבראלית העצמ־אית.

נודע, כי ל"ע תובעים שני שרים וסגן־שר בממשלה החדשה, אך טרם נענו. נראה כי בסופו של דבר לל"ע יינתן רק מקום אחד ליד שול־חן הממשלה, כבממשלה היוצאת. התמקד ההתמודדות הפנימית בין השר משה קול לבין ח"כ גדעון האזנר, ואילו ח"כ יהודה שערי יתבע להמשיך ולכהן כסגן־שר. אם תיענה תביעת ל"ע לשני שרים, קרוב לוודאי שהשניים יהיו קול והאזנר, הראשון בראש מש־רד, והשני כשר בלי תיק (אם היה תיק המשפטים פנוי, סביר להניח שהאזנר היה מתמודד על קבלתו, ואז קול היה שר בלי תיק). אם כי שערי מתכוון גם הוא להתמודד על כהונת השר ה־שני.

הלווייתו של יקירנו הבלתי נשכח

הרופא סגן

ד"ר ראובן סוקולובסקי ז"ל

שנפל במלחמת יום הכיפורים

תתקיים ביום שני, ב' אדר תשל"ד (25.2.74) בבית העלמין הצבאי בקרית שאול.

ההלוויה תצא בשעות הצהריים מבית ההורים, רחוב רשי 68, תל־אביב.

פרטי שעת ההלוויה יימסרו בטלפון 240281/2/3

אשתו: יהודית ובנו: דני
הוריו: סוניה ויהודה
אחיו: מורי ורותי, ובני ביתם
ומשפחת יעקובוביץ

בצער רב וביגון עמוק אנו מודיעים על פטירתו הפתאומית של יקירנו

חנינא וולפנזון ז"ל

מרכז קואופרטיב "עגור", חיפה

ההלוויה תצא היום, יום ראשון ב' באדר תשל"ד, 24.2.74 בשעה 15.30 אחה"צ מבית החולים "רוטשילד" בחיפה לבית העלמין הישן חוף הכרמל חיפה.

אוטובוסים מיוחדים יעמדו לרשות המלווים ליד בית החולים.

המשפחה המתאבלת

"עגור"

קואופרטיב לתיקונים ושירותים באניות בע"מ, חיפה

בצער רב וביגון עמוק אנו מודיעים על פטירתו הפתאומית של חברנו מנהלנו היקר

חנינא וולפנזון ז"ל

ומביעים את תנחומינו הכנים למשפחה האבלה

אוטובוסים מיוחדים יצאו בשעה 3.00 אחה"צ ממשרדי הקואופרטיב, רחוב העצמאות 1, חיפה.

ההנהלה
חברי ועובדי הקואופרטיב

אלמוגי רואה בפרישת דיין מן הממשלה סכנה לקרע ב„עבודה"

דיין: הפילוג אינו מחוייב המציאות; ספיר: דיין אינו חייב לקבל על עצמו אשמה [ש]פועלת ועדת אגרנט; פרס: לא נפרוש מהמפלגה: אלון: ההפתעה במלחמה בגלל [מח]דל חמור במערכת הבטחון

מאת עמוס כרמלי, כתבנו „דבר" בחיפה

יום פגישה שיזם ביום ד' הקבוצה רפי אלמוגי בין הממשלה גולדה מאיר לשר-הבטחון משה דיין ובי- מהם ההתקשרות שמעון, אמר השר אלמוגי, כי אי- מאמין שההפרדה דיין ופרס כם משהו זה מהלה שלא להצטרף לממשלה ה.

יחד עם סופר „דבר" אמר מ', כי יום את הפגישה כי שלושת, בעיסה הממשלה דיין היא בבחינת זרע פור- אשר בדינמיקה הציבורית להביא לידי קרע.

מוגי סיפר, כי בפגישה נעשה לשכנע את דיין להזור בו שתו ולהמשיך בכהונתו גם לה הבאה. דיין חזר והסביר נימוקים שהביאוהו להחלטתו נצבים בפיקים במצב הפ- במפלגת העבודה. „לצערנו, געצנו בפגישה זו לסיכום ה- את עמדותיו", אמר אלמוגי. בפגישה אצל גולדה באיד דיין ופרס על הודעתם כי במשלה הבאה. אלמוגי כי גם לאחר הודעה זו הם אמנתו בהבטחתם של דיין הוא נבאר חרד ומודאג מן והחות האחרונה, העלולה לה- לקרע.

הברית לבנות המפלגה בכורש — לא בישה

משך היומה אמר אלמו- כי הוא צופה ימים קשים ב- ר הפרלמנטרי. הכל תלוי ב- הנעיקי של המפלגה. בבחי- ן, הברה עתה להתחיל לב- מחדש את מפלגת העבודה סיעה. אינני חושב שאפשר לכך באמצעות החטיבות ו- זות הקיימים — הדגיש אל- אפשר יהיה להגיע לכך, ל- רק על ידי התארגנות ה- ה. בהקשר לכך ציין שר- זה, כי בכוונתו ליזום דיו- בכיוח זה במפלגת העבודה ה.

הנוסבות מתמצבה בלשכת מפלגת העבודה

תשובה על שאלה מודע בכנס בה בלשכת מפלגה הסבר יום ה', כאשר זו דנה באיר- הרכב הקואליציה, הסביר ני, כי עתה זאת, בסוס של- , בתנאים הנוכחיים, וקוקה נה לממשלה הנשענת על רוב יוהר. „הבעתי שצריך לעשות מאמצים גדולים עד כדי להימנע מהרכבת ממ- שהיא למעשה ממשלת מיעוט"- אמר שר-העבודה.

ידלין: הפילוג אינו מחוייב המציאות

מזכ"ל מפלגת העבודה ר ידלין, אמר כי אינו עלם מסכנות של פילוג מה, אולם אין הדב- יוב המציאות, וניתן ל- ר גם להבא על אחדות ה של כל המרכיבים ב- ה.

לין שרואיין בליל שבת ב- ת „המוקד השבועי" ברדיו, כי ייעשה מאמץ שנציגי בו היא בצדקת, באשר ה- ה רואה את כל שליחיו כ- י המפלגה שלה, על כל חל- סיעת המערך בכנסת תגביר מעתה ללא ספק את חיכוכי ה- כוחות על חברית ותיצור בעתיד הקרוב אקלים של עכירות האוו- ריות הדדית.

אשר לממשלה העתידה לקום, אמר ידלין, כי אם לא תקום ממ- שלה במתכונת הקודמת, הרי מול האלטרנטיבות האחרות: כגון ממ- שלה ליכוד לאומי או הליכה מיי- דית לבחירות — האלטרנטיבה הטובה ביותר היא ממשלה ה- נשענת על 58 חברי כנסת ונת- מכת ע"י סיעות נוספות. „אני רוצה לקוות שתהיינה עוד סיעות בכנסת אשר אם יצטרכו להצביע לגופם של עניינים — יתמכו ב- ממשלה או יימנעו מהצבעות" — אמר מזכ"ל העבודה.

הצבעת חברי-הכנסת לדיונים

אין ספק שחברי הכנסת יהיו צמודים לדיונים ופעילים בצבור דהה. המערך יצטרך לשקול גם דרכים להיערכות מתאימה, כמו חקיקה שלפיה חבר כנסת שהפך להיות שר-כספר מהכנסת, ו- יוכל לחזור אליה אם יפרוש מן הממשלה. כן יהא צורך להקפיד על כך שחברי הכנסת יתמכרו אך ורק לתפקידם זה ולא ימלאו תפקידים נוספים.

לדעתו, גם ממשלת מיעוט מסוגלת לנהל את העניינים. ידלין מצית כי בצורת רוב קטן ותמיכת מפלגות שאינן משתת- פות בממשלה אפשר יהיה לנהל גם את החיים הפרלמנטריים. לעומת זאת, ממשלת ליכוד פי- רושה לא רק שיתוק הממשלה אלא גם שיתוקו של הפרלמנט.

> **300 חברי אפיקים חתמו על עצומת תמיכה בדיין**
>
> מאת יהודה שרן, סופר „דבר"
>
> עצומה התומכת ע"י שלושי- מאות חברים מקיבוץ אפיקים, חברים במפלגות שונות ובלתי מפלגתיים, נשלחה אתמול ל- משה דיין שר הבטחון ובה בקשה לחזור בו מהחלטתו שלא להצטרף לממשלה הבאה.
>
> צבי ברנר חבר אפיקים מ- סר לי על כך ציין כי על העצומה חתמו חברים מכל הגילים והשכבות של הקיבוץ ובה נאמר: „אנו חברי אפי- קים בתקופתם נגד מסע ה- השמצה המתנהל נגד שר ה- בטחון משה דיין. מתוך הרגש לאחדות תנועת העבודה ולג- דול המדינה — אנו רוצים במשה דיין כשר הבטחון גם בממשלה הבאה".

ספיר: ייעשה מאמץ לצירוף המפד"ל

שר האוצר מר פנחס ספיר אמר כי ייעשה מאמץ שנציגי המפד"ל יצטרפו לקואליציה עוד ... „הכל יכול לקרות בפוליטיקה" — אמר השר, שרואיין ששודר בליל שבת ב„יומן אירועים" בטלוויזיה.

אשר לפרישתם של השרים דיין ופרס מהממשלה הבאה אמר ספיר, כי אין הפרשה הזו קשורה בו. „בבלי לטשטש שום חילוקי דעות בינינו. אני חושב שדיין אינו חייב לקחת על עצמו אשמה. כאי- שר ישבה ועדת אגרנט. ישבנו יחד הרבה מאד שנים בממשלה עם חילוקי הדעות, אשר היו קיי- מים בינינו עוד הרבה שנים לפני כן, ואפשר להסתדר עם זה". השר אינו סבור שמפלגת העבודה עו- מדת בפני התאבדות, אם כי ה- יחסים בהוהה כיום אינם „אידי- אליים". לדבריו יצטרכו חברי ה- סיעה בכנסת לקבל מרות ומש- מעת המערך.

אשר למספר המשרדים בממ- שלה, אמר מר ספיר, שקיימת הצעה לצמצם מ-19 ל-14, אולם הוא אינו מאמין בכך. לעומת זאת אפשר יהיה לנסות לצמצם את מספר השרים. כך ששר אחד יטפל במספר נושאים. במידה ה- המסגרת הקואליציונית לא תור- חב.

יהיה „ריענון"

מר ספיר מודע לכך שהממשלה המצומצמת תעמוד בפני בעיות רבות, והשרים יצטרכו לשבת ב- כנסת או להתפטר ולפנות מקו- מם לחברים שיהא עליהם להיות כל הזמן בכנסת. כן אמר, כי „כפי שאופיים", יהיה ריענון ב- ממשלה — אבל זה נתון לשקו- לה של ראש הממשלה. (ע)

פרס: איננו מתכוונים לפרוש מהמפלגה

השר שמעון פרס אמר, כי ה- צעד שנקטו השר דיין והוא אינו בכיוון של פרישה מהמפלגה. אין בכך משום לחץ או צעד של מיקוח והם לא הציגו כל תנאים שהם.

„אילו היינו רוצים לפרוש מה- מפלגה, לא היינו מתביישים לומר זאת. בשום פנים ואופן אין זה נסיון ליצור פרישה או סיעה חד- שה" — אמר פרס, שדיבר בשבת בתכנית „יומן השבוע". יחד עם זאת הוא הוסיף, כי „מה שיהיה בעתיד — אינני יודע. לא החלטנו לפרוש מהחיים הפוליטיים, בכנסת ובמפלגה, ולהיזהר מלנקוט עמ- דות או להביע דעתנו, ללא כל היסוס, בפני הציבור".

פרס חזר והבטיח כי אנשי סיע- ת רפ"י לשעבר החליטו להצביע בעד ממשלה שתקים גולדה מאיר, בלי להצטרף אליה. אמנם הם בעד ממשלת ליכוד, אולם לא יעמידו זאת כתנאי ואף נמנעו מהיאבק על כך בתוך המפלגה. (ע)

אלון: יש לפעול להפלת המחיצות החטיבתיות

סופר „דבר" בעמק י. מי- כלבקי מוסר:

סגן ראש הממשלה הביע בליל שבת צער על ש„כאילו הוצב סי- מן שאלה לאחדות מפלגת הע- בודה, כיון שרפ"י לשעבר הו- דיעה שחבריה לא ישתתפו ב- ממשלה אם כי יתמכו בה. אני בכל זאת בתקוה שעד הצגת ה- ממשלה אם כי יתמכו בה. אני צאו בממשלה חברי רפ"י".

דברים אלה אמר בליל שבת סגן ראש הממשלה יגאל אלון ב- ערב שאלות בכפר יהושע עם תלמידי הכיתות הגבוהות, בני המושבים בגליל התחתון ובעמק.

אלון אמר, כי האיחוד שקם בי- נעמתו בין שלוש החטיבות לא היה מקרי, וקם על בסיס בחנה משותפת. אם קיימים היום חילו- קי דעות הם אינם חוצים בהכ- רח את המפלגה לפי סימני ה- היכר החטיבתיים אלא באופן אופקי, ללא זיקה למשכפת הסי- בתית. המאחד את החטיבות ו- את מפלגת העבודה עם מפ"ם עולה על המפריד. צריך לבטח בכל הדרכים להיות שיוליכו להפלת המחיצות החטיבתיות ו- לעבור משלב של איחוד לשלב של אחדות".

י. אלון הביע התנגדות לעריכת בחירות חדשות באומרו ש„כל עוד יהיה לממשלה רוב ב- כנסת אין צורך לטלטל את ה- מדינה במערכת בחירות חדשה. „אם וכאשר נגיע לשעה שניתן יהיה להשיג חוזה שלום על יסוד פשרה טריטוריאלית סבירה, בין בה תחליט הממשלה להכריז על הבחירות לפני חתימת החוזה".

להלן אמר י. אלון שסיורו ה- קרוב של ד"ר קיסינג'ר באזור יוקדש להפרדת הכוחות בחזית הסורית בלבד. „קיסינג'ר יודע שממשלת ישראל לא תסכים ל- מו"מ לפני שהסורים לא ימסרו את רשימת השבויים ויורשו בי- קור נציגי הצלב האדום — חז- קה עליו שלא היה עורך את ה- סיור אילו לא ידע שיתמלאו דרישות ישראל בענין זה".

ראש הממשלה תרכז את השי- חות עם קיסינג'ר והיא תהמבנה את הבווה לשיחות אלה. אמר לעתיד האיש", אמר אלון שהוא יקבל כל היין שייציע לו, אם אי- בן יוצע לי היה, הוא קבע רצון בהיק החינוך ההרבות.

אלון אמר, שבניגוד לטענות ה- אופוזיציה, אין הממשלה באה להביא בצרים כגינסין של טוהר שלום. מקדמים את נושא השלום ובונים את כוחה צה"ל ואין סתירה בין שתי הפעולות. הוא גילה שכבר בשנת 1967 הציע לו הרולד וילסון לתווך בבנין הסדר חלקי שיאפשר הפעלת תעלת סו- אץ. לוי אשכול המנוח סמך ידו על הצעת וילסון אולם כעבור שבועיים נתקבלה תשובה שלי- לית המצריים.

בתשובה על שאלה אמר אלון, שההפתעה במלחמה האחרונה לא נגרמה בשל הערכות כושלות של הממשלה, אלא בשל תקלה חמו- רה במקורה במערכת הבטחון.

באשר להפרדת הכוחות עם יר- דן אמר „אני אישית איני מתנ- גד שירדנים יקבלו את הבוהרת של הפרדה הכוחות. אשר קיבלה לגיטימציה של מצרים. לגרים ישבר עם ישראל על בעיות גב- נות כגון בעיית ריכוז הכוחות על גדי המדינה על הירדן, אנו בעינינים כאם ירצה, הם וחלי- זה, קרבית עם סוריה, השב יר- דן בשקט".

מזכ"ל מפ"ם על פרישת דיין

מזכ"ל מפ"ם ח"כ מאיר תלמי אמר, כי כהונתו של דיין כשר הבטחון היא לא כמצב בעיית דרכי העבודה ושטחי העבודה של משרד זה, וכי יש לבצע רוויזיה בנוהלי הטיפול ושטחי הטיפול של משרד הבטחון.

תלמי, שרואיין ל„יומן האירו- עים" בטלוויזיה, ציין כי פרישתו של דיין טרם הוכ- רעה ואינני מוכן להתערב בבי- ריר ובסיתיות המתקיימת בין ראש הממשלה ושר הבטחון. „יש לנו דעות בענין הזה. אשר הואי לא הפיר והוא עם דעתו. על של הבטחון, אבל צריך לראות דב- רים בהתפתחותם" — אמר מז- כ"ל מפ"ם, בתשובה על שאלה. הוא הוסיף, כי דרכי הניהול של משרד הבטחון הן ענין לבירור אבל לא בטלוויזיה.

אשר לחלוקת התיקים בממ- שלה העומדת לקום, אמר תלמי, כי למפ"ם האחוז שלה במערך והיא תבחר על חלקה בממשלה. (ע)

ציון לשבח ביפאן לתכנית רדיו מוסיקאלית של דוד חן

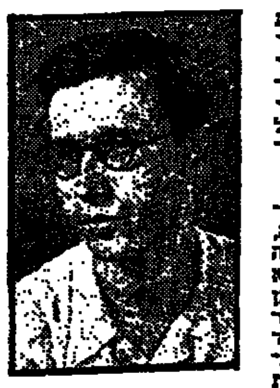

תכנית הרדיו המוסיקלית „מנדלסון בסקוטלנד", בעריכתו של דוד חן, ששודרה במסגרת התכניות להסברה מוסיקלית, זכתה לציון מיוחד לשבח בתחרות השנתית של תכניות רדיו מטעם רשות השידור היפאנית.

דוד חן, יליד ירושלים, עורך אחראי במחלקת המוסיקה, למד כינור באקדמיה למוסיקה על-שם רובין בירושלים והוא הראשון שהחזיק בתואר אמן בארץ. השתלם בבית-הספר „ג'וליארד" בניו-יורק, לימד מוסיקה באוניברסיטת ואשינגטון והיה חבר ברביעיית כלי-הקשת של האוניברסיטה. זכה ב„פרס ישה חפץ" בתחרות בין-לאומית בסנגלוהר. מאז שובו לארץ הוא מלמד מוסיקה באקדמיה ומופיע כסולן בקונצרטים למוסיקה קאמרית בארץ ובחו"ל. באחרונה הצטרף לקבוצת נגני המוסיקה הקאמרית „סולני ירושלים" שרוב חבריה עולים חדשים ברוסיה. לפני כמה שנים זכתה תכנית שלו בציון לשבח לארשומי בתחרות „פרס איטליה" לאחר שהגיעה למקום שלישי בתחרות.

מושביץ: נחתום על הסדר תוספת־היוקר

„בעתיד לא נהיה חותמת גומי להסכמים בין הממשלה להסתדרות"

מאת סופרו הכלכלי של „דבר"

אם חושבת הממשלה וההסתדרות שהמעסיקים יהיו חותמת גומי על ההסכמים ביניהם, אין הן אלא טועים. הפעם לא תהיה לנו ברירה אלא להתום בשיפו של דבר על הסדר לתשלום תוספת יוקר. זו הפעם האחרונה שניתן עצמנו במכשיר בידי הממשלה וההסתדרות — אמר נשיא התאחדות התעשיינים מרק מושביץ, בהופיעו ביום ו' במועדון המסחרי התעשייני בת"א.

מושביץ אמר, שביטול חלק בהסובסידיות נועד להחליף הסלה כסים בסכום של מיליארד ל"י. על כן לא יתכן, כי הוצאות המלחמה יוטלו רק על המעסיקים. אין כל הגיון לצמצם את הסובסידיות ובמקביל לשלם תוספת יוקר מלאה, בשיעור השווה להתייקרות שנוצרה כתוצאה מביטול זה. הוא הביע צערו שדווקא שר האוצר עשה צעד נהפך והגיע להסכם עקרוני עם ההסתדרות לבכך שיבצב בצורה המורה ביותר את המו"מ על תוספת היוקר ואת יחסי העבודה בשקט.

נשיא התאחדות התעשיינים הבהיר שבגלל המצב, וכדי למנוע זעזועים במשק, הציעו המעסיקים להסתדרות, הארכת הסכמי השכר לשנה ולהסתפק בשנה זו רק בתוספת היוקר. לפי הערכתו תוספת היוקר ב-1974 תסתכם ב-16—18 אחוז על השכר הכולל.

מציע הפחת העיוותים במס הכנסה במשך 8 שנים

מושביץ חלק על תכנית האוצר לביטול העיוותים הרבים במערכת השכר והקטנת שעורי מס הכנסה. הוא ציין, כי מי שתוסב להעובדים יסכימו שהכנסתם הפנויה תקטן עקב ביטול עיוותי כס. אינו משלה את עצמו. לכן הוא מציע שביטול העיוותים והורדת שיעורי המס ייעשו באופן הדרגתי במשך שמונה שנים ולא שלוש שנים, כפי שמציע האוצר. רק בתקופה כזו יוכלו המעסיקים לעמוד בתוצאות המשתמעות מביטול העיוותים. עיוותים שנוצרו במשך שנים רבות, אינם יכולים להיפתר בתקופה של שלוש שנים.

לשנות חוק ההשקעות

נשיא התאחדות התעשיינים הדגיש שללא דירבון לא ישיגו השנה את יעד ההשקעות של שני מיליארד ל"י בתעשייה. כדי לצמצם את הפער הקיים בכדאיות בין השקעות יצרניות לבין השקעות ספקולטיביות, הציע לשנות את החוק ולקבוע שכל מי שיבצע את השקעתו תוך שמונה-עשר חודשים, יהיה זכאי לפטור ממס על הכנסתו לתקופה של עשר שנים, במקום חמש שנים, כמקובל היום.

לאור מגמות התקציב לשנה הקרובה, סבור מושביץ שאין קיימת אפשרות למיתון או להאטה כוללת במשק. הבניה לצורכי לזוגות צעירים ולצרכים סוציאליים תמשך והגיע בכך ענפים נוספים במשק. גם הזמנות מערכת הבטחון יעורו להצגת גלגלי התעשייה.

תושבי ירושלים

חברת פז שמחה להודיע לציבור לקוחותיה בירושלים כי החל מיום שישי 22.2.74 שוב יפעלו שרותי פז לאספקת נפט וסולר באמצעות משרד פז בירושלים

נא להעביר הזמנותיכם לטלפונים:

527177-8-9 בין השעות 06.30-15.00

234141-2-3 בין השעות 17.00-20.00

חברת פז מצטערת ומתנצלת על התקלות ואי הנעימויות ללקוחותיה עקב גיוס המיכליות ונהגי החברה.

פז

כל הזמנה שתגיע עד שעה 14.00 תבוצע תוך 24 שעות.

שרון שוחח עם דיין על שינוי שיטת הבחירות

ח"כ אריאל שרון אמר ביום ו', כי קיים בסוף השבוע שיחה עם משה דיין על שינוי שיטת הבחירות לכנסת.

בהופעתו בפני משלחת הארגון העולמי של הציונים הכלליים ליעה"ש הציוני, בארוחת צהרים בבית ציוני אמריקה, אמר שרון, כי זה מכבר שולל הוא את שיטת הבחירות הנוכחית, והוא סבור, שיש להחליפה בשיטה אחרת שתמנע את התופעות השליליות שנתגלו לאחר הבחירות.

רוב הסיעות המרכיבות את הליכוד — אמר — מצדדות אף הן בשינוי שיטת הבחירות וסיפר, ש„כאשר הקמנו לפני חצי שנה את הליכוד, החלטנו שכל סיעה תוכל להצביע בענין זה לפי הכרעתה".

בתשובה לשאלה, אמר ח"כ שרון, כי קיים עתה סיכוי סביר לשינוי השיטה.

שרון שהשיב על שאלות, אמר, כי הוא שולל הקמת ממשלת מיעוט וטען, כי יש צורך להקים ממשלה רחבה, שתכלול את הליכוד. נוכח ההכרעות הקשות הצפויות כבר בחודשים הקרובים.

בתשובה על שאלה אחרת אמר, כי הוא מצדיק את החלטת ראש הממשלה שלא לפתוח במלחמת מנע ב-6 באוקטובר. „הואיל ואז כבר היה מאוחר מדי והתקפת מנע אווירית לא היתה כשנה הרבה".

שרון השיב על שאלות בענייני בטחון, מדיניות חוץ וקשרי ישראל עם העם היהודי. (ע)

יעקבי על החלטת דיין

הבעיות שיעמדו בפני הממשלה הבאה, חייבו הקמת קואליציה רחבה ככל האפשר, ומשום כך יש להצטער שקמה קואליציה מצומצמת כתוצאה מנסיבות פוליטית — אמר בליל שבת סגן שר התחבורה גד יעקובי בעתון העתונאים. שהתקיים ב„בית העם" בירושלים.

יעקבי ציין, כי החלטתו של שר הבטחון משה דיין לא להשתתף בממשלה הבאה נובעת מכך שחברי הכנסת מהמערך עודדו הנגנות נגדו. תפקידו של שר בטחון מחייב תמיכה מלאה מצד שולחיו, ונוכח פעולות אלו של חברי הכנסת מן המערך לא מצא דיין כל אפשרות להמשיך בתפקידו.

תמיר: לראשונה סיכוי ריאלי לאופוזיציה

ח"כ שמואל תמיר, מראשי הליכוד, אמר כי זו הפעם הראשונה שלאופוזיציה בישראל יש סיכוי ריאלי-מציאותי להפיל את הממשלה שתקום. בהצבעות של אי-אמון ולהעבירה מכהונתה — וזה תפקידה של האופוזיציה כיום, בהיעדר ממשלה רחבה.

תמיר, שרואיין ל„יומן השבוע" בשבת בר"ד, ציין שעל הליכוד יהיה לקיים מאבק ציבורי מקיף ולהיות מוכן לבחירות, אשר יתקיימו כתוצאה מהמצב שנוצר, ולהביא לכך שבבחירות כאלה יצא הליכוד בכוח מגבר על נגת שיוכל להרכיב ממשלת חירום לאומית. „נצטרך אפוא להגביר את המאמצים, לחשוף את העובדות ולהעלות התכניות האלטרנטיביות בשטחי חוץ, פנים ומשק. יהא עלינו לגרום לכך, שהממשלה תיאלץ לנמק את צעדיה בכל המישורים ולקיים מאבק ציבורי גם מחוץ לכנסת תוך שיתוף עם חוגים שונים" — אמר תמיר. (ע)

איטליה תשחרר מחבלי טילי הכתף

רומא, (ע' יו. פ.) — יש לצפות לשחרור של שלושת הערבים שנעצרו בספטמבר אשתקד ליד רומא בעת שתכננו לפגוע באמצעות טילי כתף במטוס נוסעים ישראלי — על כך מסרו שלטונות עתונאי איטליה.

נראה, שנושא זה הועלה גם בשיחות שקיים ראש ממשלת לוב עבד סאלם באלוד אתמול ברומא עם ראש ממשלת איטליה מאריאנו רומור ושר החוץ אלדו מורו.

מקורות ברומא מסרו גם, כי בשיחות אלו נדונה חתימת הסכם לשיתוף טכני וכלכלי תמורת נפט בין שתי המדינות.

מינטוף נפצע בשעת רכיבה

ואלטה, (יונייטד פרס). ראש ממשלת מלטה, דום מינטוף, נפצע שלשום בראשו כאשר נפל ארצה בשעת רכיבה על סוס. הוא הוחש לבית-החולים הכרוכי של מלטה בליל שבת.

פצצה במערכת הבחירות בבריטניה

מנהיג קיצוני השמרנים פאול קורא להצביע בעד ה„לייבור'

מאת שלמה ניצופר, סופר „דבר" בבריטניה

לונדון (מיוחד ל„דבר"). — אנוך פאול, מנהיג האגף הימני הקיצוני במפלגה השמרנית, הטיל אמש „פצצה" במערכת הבחירות בבריטניה, כאשר קרא לתומכי המפלגה השמרנית להצביע בעד ה„לייבור" בבחירות הכלליות שתיערכנה ביום ה' באי הבריטי.

קריאה זו של פאול עוררה תדהמה גדולה הרבה יותר מאשר הודעתו הקודמת, כי הוא עצמו לא „ירוץ" לבחירות אלה.

„הילד הנורא" של המפלגה השמרנית השלטת, הידוע בהתנגדותו החריפה להצטרפותה של בריטניה לקהיליה האירופית, הופיע אמש באסיפה בעיר ברמינגהאם בנושאו את הסיסמה „הוציאו את בריטניה מן השוק המשותף", והוא תקף בחריפות את ראש הממשלה אדוארד הית. בהאשימו אותו בהוליכת העם הבריטי שולל.

אלטרנטיבה בענין השוק

פאול הסביר למאזיניו, כי עתה קיימת אלטרנטיבה ברורה בענין הצטרפותה של בריטניה לשוק המשותף, שמפלגת ה„לייבור" התחייבה לפתוח במו"מ מחודש עם הקהיליה האירופית על תנאי ההצטרפות אליה, אם תזכה בבחירות. „לאלה מהבריטים, הסבורים שהצטרפותה של בריטניה לשוק המשותף היא הנושא החשוב ביותר בבחירות הנוכחיות, חובה לאומית ברורה להביע את דעתם בצורה היחידה הניתנת להם" — אמר פאול.

בסגנונו של פאול — זוהי קריאה ברורה לאנשי האגף הימני של המפלגה השמרנית להצביע בעד ה„לייבור" בבחירות הקרובות.

קריאתו של פאול להצביע בעד ה„לייבור" היא מהלומה נוספת למפלגת השמרנית לאחר שבוע קשה למדי במערכת הבחירות. אולם למרות קשיים אלה, נראה שהם עדיין מובילים בסקרי דעת הקהל. בהפרש בין אחוז אחד לשנה אחוזים. בסקר דעת הקהל האחרון שנערך על-ידי מכון „האריס" ופורסם אתמול ב„דיילי אקספרס", מסתבר, שלשמרנים יש 40 אחוז, ל„לייבור" 33.5 אחוז ולליבראלים 23.5 אחוז.

ההפתעה הגדולה היא בעלייתם של הליבראלים. אם אמנם נכונה תחזית זו, עשויה להתגשם נבואתו של מנהיג המפלגה הליבראלית ג'רמי תורפ, שבפרלמנט הבריטי יהיו לליבראלים למעלה מ-60 צירים.

משקיפים סבורים, כי ג'רמי תורפ שגה כאשר התחייב מראש שמפלגתו תסרב להשתתף בממשלת קואליציה, אם אחת משתי המפלגות הגדולות תזכה ברוב דשם ותפנה אליו. משקיפים אלה אומרים, כי אילמלא התחייבות זו היו אנשים רבים יותר נותנים את קולם למפלגה הליבראלית.

מנורת שבעת קנים ברצפת פסיפס נתגלתה במעוז חיים

מאת צבי אילן, סופר „דבר"

קטעי רצפת פסיפס מהודרת ובהם ציור מנורה של שבעה קנים ושופר נתגלו בקיבוץ מעוז-חיים שבבקעת בית-שאן.

גילוי זה מלמד שבמקום היה בימי קדם ישוב יהודי. הישוב היהודי הראשון שהתגלה במזרח בקעת בית-שאן. מגלה הרצפה הוא נאמן העתיקות שבמשק אבשלום יעקובי, חבר ותיק במעוז-חיים.

בעקבות עבודות-עפר שנעשו במקום נחשפו קטעי רצפת-פסיפס צבעונית של קצה-מבנה, ובהם המנורה, שיש בה פרטים שאינם מוכרים לנו ממנורות אחרות. המנורה היא חלק ממסגרת שבצורה האחד נראה דגם לוליין מרובע מתמשך. בקטע אחר מצויירים מרובעים לבנים ובתוכם משובצות אבנים צבעוניות. מעל לקטע הראשי יש עוד מטר קטע רצפה ונראה שבמקום היו שני שלבי-בנייה. אולי היה כאן בית-כנסת יהודי או בית פרטי של יהודי. זמנו של המבנה עדיין לא התברר. נראה שהוא מהתקופה הרומית או הביזאנטית. כיוונו של הבניין הוא צפון-דרום. הכיוון הרגיל של בתי הכנסת הקדמים בבקעת-הירדן ובצפון, הפונים לירושלים. הרצפה עשויה בטכניקה מעולה והדגמים נראים כאילו הם תלת-מימדיים.

גילוי זה מוסיף ישוב יהודי עתיק לישובים הידועים כבר בבקעת בית-שאן, שנתגלו בהם בתי כנסת: העיר בית שאן, שנתגלו בה שני בתי כנסת, רחוב שליד עין-הנציב, וכפר-קרניים שליד טירת-צבי. כל אלה על המדרגה המערבית של העמק, ובמעוז נתגלה השריד היהודי הראשון במדרגה המזרחית, הסמוכה לירדן.

בעקבות דיווחיו של יעקבי ביקרו במקום ראשי אגף העתיקות, שהחליטו לקיים מיד חפירת-הצלה במקום. מנהל החפירה הוא ד"ר וסיליוס צפיריס מאגף העתיקות.

באלה הקדומה?

הגבעה שעליה נתגלתה הרצפה, סמוך לבנייני המשק, ידועה בשמה הערבי סביבת אל-באלא („עין באלא"), על-שם עין שיוף גדול שהיה בה. במשך השנים נתגלו בה שרידים מתקופות אחרות והיא נסקרה בידי נחמיה צורי. בעבר הוצע לזהות את עין באלא, המוזכר בתלמוד, בצלא שמדרום לתל. שמו של הישוב הקדום באלא (או בצירה). ממזרח לבית-שאן, שהסופר הביזאנטי קירילוס מסקיתופוליס (היא בית-שאן) מזכיר אותו.

אחרי גילוי הרצפה ייתכן שאפשר לזהות את הישוב הקדום עם באלא הקדומה, ואולי יימצא גם שמו העברי המקורי.

האוניברסיטה העברית בירושלים

מחלקת מינהל תלמידים

המשרד לקבלת תלמידים

רישום מועמדים מגוייסים

לשנת הלימודים תשל"ד - מחזור ב'

(הודעה זו אינה נוגעת למי שכבר התקבל לאוניברסיטה)

לרגל המצב שנוצר עקב המלחמה החליטה האוניברסיטה לקבל מכסה מצומצמת חדשה של תלמידים לשנת הלימודים הראשונה במסגרת מחזור ב' של שנת הלימודים תשל"ד (המיועד לתלמידי האוניברסיטה שבשל גיוסם לא יכלו להשתתף למחזור א').

לימודי מחזור ב' יתחילו ב-כ"ג באדר תשל"ד (17.3.74) ויימשכו עד כ"ז באלול תשל"ד (13.9.74). הרשמה חדשה זו מוגבלת לחיילים ששוחררו כהגדרתם בחוק החיילים המשוחררים (הוראת שעה), תשל"ד — 1974.

להלן פירוט היחידות האקדמיות אשר תקלוטנה תלמידים חדשים במסגרת זו וכן הכישורים האקדמיים המינימליים לגבי כל יחידה:

1) הפקולטה למדעי הרוח (למעט חוגי מקרא, לשון עברית, היסטוריה, תולדות האמנות היהודית): מועמדים שציונם הממוצע בבחינות הבגרות הוא 7.5 ומעלה, ולגבי החוגים הבאים כישורים או תנאים ביחודים כדלקמן:

החוג לאנגלית — ציון 9 באנגלית בבחינות הבגרות. החוגים לצרפתית, יידיש, ערבית ותרבות האיסלאם — הוכחת ידיעת השפה (בראיון). החוג למוסיקולוגיה — ראיון.

2) הפקולטה למשפטים: 30 תלמידים אשר יתקבלו, מבין המועמדים, לפי הישגיהם כמתואר במדריך לתלמיד החדש לשנת תשל"ה.

3) הפקולטה למדעי החברה (למעט פסיכולוגיה וביולוגיה): מועמדים שציונם הממוצע בבחינות הבגרות הוא 7.5 ומעלה. מועמדים לפקולטה למדעי החברה המבקשים ללמוד סטטיסטיקה יצטרכו לעמוד בדרישות הקבלה של הפקולטה למתימטיקה ולמדעי-הטבע כמפורט להלן.

4) הפקולטה למתימטיקה ולמדעי הטבע (למעט ביולוגיה): מועמדים אשר נבחנו בחינות בגרות במתימטיקה, ציונם בבחינת הבגרות באנגלית אינו נמוך מ-6, ואשר ציונם הממוצע בבחינות הבגרות הוא 8 ומעלה.

קבלתם של מועמדים כנ"ל אשר ציונם הממוצע בבחינות הבגרות הוא בין 7.5 ל-8 תידון לאור היקף לימודיהם ורמת ציוניהם במקצועות המתימטיקה ומדעי הטבע.

במועד הרשמה זה לא תיערכנה בחינות כניסה בפקולטאות השונות.

חיילים משוחררים כנ"ל המבקשים להגיש את מועמדותם במסגרת הרשמה חדשה זו, יפנו אל המשרד לקבלת תלמידים אישית, שעות הקבלה: בימים א'—ה' בין השעות 08.00—18.00 וביום ו' 08.00—14.00, או בכתב, בבקשה מפורטת. הפונה יצרף אישור מצה"ל על היותו חייל משוחרר בכוונת החוק הנ"ל ותעודת בגרות מקורית או העתק מאושר ע"י נוטריון. מועמדים שלמדו לימודים על תיכוניים יביאו גם אישור על כך.

רישום התלמידים במכסה הנ"ל יימשך עד 5.3.74 בלבד. בקשה שתגיע למשרד הקבלה לאחר תאריך זה לא תיענה.

תביעה לתעסוקה מלאה לפועלי הבניין ובלימת ההתייקרות

הושמעה בישיבת מרכז הסתדרות פועלי הבניין

מרכז הסתדרות פועלי הבניין, שנתכנס בזכרון יעקב, הביע דאגה להפעלת תכניות בנייה השנה ותבע מאת משרד השיכון והחברות הבונות לעשות הכל להחשת קצב הבנייה שנפסק עקב פעולות המלחמה. לשם כך יש, לדעתו, לשחרר כלי תובלה וציוד מיכני לבניין ופועלים מקצועיים אנשי [illegible].

מזכיר פועלי הבניין ב. אפשטר הדגיש את הצורך בהקמת משרד אחד לבנייה בממשלה החדשה ו[illegible] כמועצה ציבורית מוסכמת על-ידי כדי שתהיה רשות אחת ויד מכוונת.

גם אחת לצעד חשוב זה. כן הביע דאגה להגנה [illegible] בבניין ביסוד הם הפוטנציאל של הפועלים הגייסים, ובהבנה אלפי פועלי בניין, על אף שעבדו כבר כתוכניות חודשים בתחילת המלחמה.

בסיכום הדיון, שהשתתפו בו חברי המרכז, הועלתה שורת תביעות-היקפות בשכר ובתנאי העבודה של פועלי הבניין לשנת 1974, שתוגש למרכז הקבלנים.

● תביעה להקדים התשלום של המקדמה בשיעור של 6 אחוזים לפועלי הבניין מ-1 בפברואר.

● בלימת ההתייקרות הבאה ע"י הממשלה והגדלת הסיוע.

בראשית הישיבה הספיד ה. פלכר את מתחיקי [illegible] ז"ל, כשותפי קופת התחיקים הבר לשעבר בהנהלת קרן הביטוח.

בדיון השתתפו: זמריצא, שלמה דהאן, יהושע יהודאי, בן בסה, קרול, ב. וייזר, יוסף רויז, חיים כהן, בן-יהודה.

תובעים בחירת ב. אפשטר ליו"ר המרכז

לפי הצעת ה. פלכר תתבע הסתדרות פועלי הבניין הכללית על ב. אפשטר בוועדה המרכזת של ההסתדרות כנציג הסתדרות פועלי הבניין, המאגדת יותר מ-50,000 עובדים.

סמינר למורים מאזורי פיתוח

בהלקת החינוך של המרכז לתרבות וחינוך מתקיים עתה בצפת סמינר מיוחד למדריכים צעירים באזורי פיתוח, להקנות להם ידע בסיסי על תנועת העבודה בישראל. כן יוקדש יום מיוחד להיכרות הסכנה ובמהותה של עדת החינוך ביחיים.

מורים המעוניינים להשתתף בסמינר זה מתבקשים להתקשר בהקדם עם המחלקה לחינוך במרכז לתרבות.

50 משפחות מצרפת מעוניינות להשתקע בבית-שאן

מאת דוד שליו, סופר "דבר"

חמישים משפחות יהודיות מצרפת פנו למועצה המקומית בית שאן עלייתם לישראל והתקשרותם בי ובקשו פירוט ההבר אפשרויות בית שאן. יו"ר המועצה המקומית י. קינן נפגש עם נציגי נוקים בענין זה.

כמו כן בסמכות יהודית כעלות אמצעים שהיגרו מצפון אפריקה לצרפת והתיישבו בפאריס. הכבר צות המקומית בית שאן שלחה אליהן באמצעות המזכיר המרכזי את לייפגן בעבודת, במטרה וב תנאי הדיור.

יתכן שמשלחת חלוץ של הכבר פחות תבקר בקרוב בבית שאן.

משמרות אזרחיים נגד גניבות-רכב הוקמו ברחובות

מאת סופר "דבר" ברחובות

מתנדבות אזרחיים שיפעלו לבי עיתת גניבות רכב והלקרדרכב הוי קמו בידי עיריית רחובות.

ראש העירייה ש. רכמן קרא לתושבי העיר להצטרף למשמרות בהתנדבות. העירייה פירסמה מודי עות-אזהרה לעברייני בעיר ובי סביבתה, התרה בהם שאזרחי רחובות ועירייתה יפעלו לביעור עירים בנגע זה.

צה"ל הפעיל במלחמה בית חולים מוצנח

חיל הרפואה של צה"ל הפעיל בהקמת המלחמה לראשונה "בית חולים מוצנח", המביך הביא את עצבי — גילה קצין רפואה ראשי, תת-אלוף בשה קדרובר, בתכנית "מסר בת כתבים צבאיים" בגלי צה"ל.

בית הולים לא הוצנח, אלא הובחת בפאיד, במערב לתעלה, כיד לאחר הוראתה לשם, כיון שמיקר ההבצאים היה קשה, דרך המגרים עברה אותו זמן מלווה על בית הולים השה, הצביה כיפלו בבאות נפגעים והצילו הרבה חיילים. בית החולים פעל במשך 48 שעות בצורה נפלאה. ד"ר קודרובה המסים, כי גם חשפי ממערב התעלה לבית חולים עורפי בנרכז הארץ הגדי.

בית במהירות גדולה ביותר, ובמשך 3—4 שעות בלבד, לאחר כל תקן עזרה ראשונה וטיפול ב-בית חולים שדה.

לדבריו, לא היה אף מקרה על ביהרציה בקרב החולים, לברות שהאמר ממערב התעלה נגרע במחלה זו. כן ציין, שנצ"ל הבנות לשיפור הובאים לקראת הקיץ בקו ההדף של צה"ל, ולתמורה זו יותקנו שירו-תים, מקלחות והובאת אספקת מים.

בהקפת המלחמה לא היה מחסור בציוד רפואי בקו הרא-שון, והיה ויכוח של הנפגעים שהועברו לערכו הארץ ופנויי במקום רכוז לבתי הולים של-ים.

התייקרות המצרכים נמשכת

מאת סופרו הכלכלי של "דבר"

תמשכת ההתייקרות של מבחר מזון המצרכים אחד רים שיוקרים אינו נמצא בפי צמצום הסובסידיות, ומבית כן בהכפה במיצרכים בסר-ויכים — מתברר ממחקר מחוירים שהתקיים בבנק ה-שבוע מטעם הרשות הצר-כנית לצרכנות בהסתדרות.

התברר כי מחיר קופסת קקאו שמשקלה 150 גרם עלה ב-85 אגורות ל-1 ל"י, רסק עגבניות של "עסיס" במשקל 100 גרם התי ייקר ב-56 אגורות ל-57 אגורה. קופסאות סרדינים "סמארי" של 150 גרם בתוצרת "סוק" התייקרו ב-1.42 ל-1.53 ל"י, מחיר פח-תת גילת "מעם" של "סבק" עלה ב-1.33 ל"י ל-1.65 ל"י, כלילי ני"ר קרם תוצרת "איריס" התייקר ב-2.85 ל"י ל-3.10 ל"י. צבר כלדה בתוצרת "סטיבי" התייקר ב-1.35 ל"י ל-1.39 ל"י ומחיר תו-רים בתוצרת "כתר" בקופסאות של 550 גרם עלה ב-1.45 ל"י ל-1.75 ל"י.

כן בראש מימצאי הסקר על מחסור בריבות מתוצרת "עסיס", בשולה ובמיצרכים אחרים.

"המשביר המרכזי" הפסיד 4—5 מיליון ל"י

מאת סופרו הכלכלי של "דבר"

בחודשים אוקטובר—דצמבר תלה ירידה במחזור המכי-רות של "המשביר המרכזי" בכ-15 אחוז, והפסד פדיון של כ-35 מיליון ל"י.

תוצאות התיפעול גדלו באותה תקופה, וכך נגרם ל"המשביר" הפ-סד של 4—5 מיליון ל"י — הודיע שלשום מנכ"ל "המשביר המרכזי" יהודה כספי בישיבת מועצת "ה-משביר".

בינואר—ספטמבר, לפני המלח-מה, גדל מחזור המכירות של "המשביר" ב-40 אחוז לעומת הת-קופה המקבילה אשתקד. עליית המחירים הממוצעת היתה 20 אחוז והפדיון הריאלי גדל ב-20 אחוז. מחזור המכירות של "המשביר" (ל-רבות החברות הבנות) הגיע ל-1.35 מיליון ל"י בשנת 1973. אומדן המכירות ל-1974 הוא 1.7 מיל-יארד ל"י. היבוא העצמי של "המשביר" הסתכם בשנה שעברה בכ-100 מיליון ל"י והשנה הוא יגדל ל-160 מיליון ל"י.

יהודה כספי סבור שהשנה יהיו גם ירידה וגם עליה בצריכה ה-ציבורית, וכי שתי המגמות המנו-גדות האלה ישתקפו ב"המשביר" ויאזנו זו את זו מבחינת היקף המכירות, אולם הרווחיות תרד כי אחר שרוב הצריכה תהיה במוצ-רים הבסיסיים הזולים יותר מאח-רים. הנהלת "המשביר" נוקטת צעדים להפחתה דראסטית בהוצ-אות בכל הסוגים.

מת פרופ' פ. דרייפוס מנהל המחלקה הפנימית ב"איכילוב"

פרופ' פ. דרייפוס, מנהל המח-לקה הפנימית בבית החולים איכי-לוב, מת ביום ו' לאחר מחלה קשה, בגיל 64.

פרופ' דרייפוס, אחד הרופאים הגדולים בישראל עלה לארץ מ-גרמניה בשנת 1934. הצטרף ל"הדסה" בירושלים ועם פתיחת בית החולים "איכילוב" בתל-אביב, קיבל בו את הנהלת המחלקה ה-פנימית.

המנוח נמנה על מייסדי של בית הספר לרפואה בתל-אביב ו-כיהן דיקן ראשון של הפקולטה ללימודי-המשך במדעי הרפואה. בשנים האחרונות כיהן כראש ה-חוג לרפואה פנימית.

המנוח רכש לעצמו מוניטין ב-שטחי רפואה רבים — בעיקר הת-רכז בחקר מחלה אוטם הלב ופתח שבילים חדשים להבנת הגורמים המובילים למחלה זו. כן העמיק את הסיבות החברתיות-נפשיות שהיו קשורות למחלה.

פרופ' דרייפוס היה מורה כהונן והשאיל מאות תלמידים. היה איש נעים הליכות, צנוע ואהוב על החולים ועל עמיתיו בעבודה.

ארונו יוצב היום משעה 1 ב-צהרים באולם הרופאים בבית-החולים "איכילוב" והלוויה תצא משם ב-3 לבית העלמין בקרית-שאול. (ע)

ביה"ח "רמבם" מסייע בהקמת יחידות לכליות מלאכותיות בגדה

מאת יואל דר, סופר "דבר"

בית החולים הממשלתי "רמבם" בחיפה מסייע בהקמת יחידות ל-כליות מלאכותיות ביהודה ושומרון.

ד"ר מכיר חיאס משכם ובן אח האחות משכם שהתאמנו בבית ה-חולים "רמבם", פתחו יחידה ל-כליה מלאכותית הראשונה מסוגה ביהודה שומרון בבית החולים ה-פרנציסקני(?) בשכם.

כן התאמנה בבית החולים "רמ-בם" אחות מבית החולים המגבל-י ברמאללה בהפעלת יחידה ל-כליה מלאכותית, ויחידה כזאת הופעלה בקרוב ברמאללה.

בבית החולים "רמבם" הותקנו כליות מלאכותיות בגוף מורה כ-בנין ובגוף מורה משכם.

דליקות גדולות במרכז הרצליה

מאת סופר "דבר" בשרון

דליקה פרצה בליל שבת בשעה 8.30 במרכז הרצליה בפינת הר-חובות סוקולוב—הורן, במרתף בית בן 8 קומות.

הדליקה פרצה במחסן רהיטים בלתי-גמורים מנגריית "וולפרן", בפלות חיים כתמי מרעננה. אולם הצוגה על הרהיטים לא נפגעה, אך שתי מכוניות שחנו בחניון התת-קרקעי במרתף נפגעו.

כבאי האש בהרצליה הכתולד על השריפה לאחר ארבע שעות. לא נגרם נזק לדירות המגורים שבבניין. הנזק נאמד במאה אלפי ל"י.

ביום ה' פרצה דליקה במרכז הרצליה בחנויות שהוו בתוך צריפים. נשרפו כרטריה, חנות מכו-לת ואיכלין וממי הכיבוי ניזוקה חנות למתקים ולצעצועים. כבבי האש של הרצליה איתרו מיד את האש והצילו כמה צריפים. הנזק נאמד ברבבות ל"י. בשני המקרים פתחה המשטרה בחקירה, וסיבת הדליקות אינה ידועה.

אריה שוף ז"ל

(שנה למותו)

הלך מאתנו איש רב פעלים — ותיק. עלה ארצה בשנת 1924 עבר את כל גלגולי ה-שנים הקשות. התחיל כפועל חקלאי במגדיאל — היה בין יוזמי שכונת הפועלים ע"י ה-מושבה הנ"ל. עבד בבנין ו-אח"כ כמנהל בכסוכות הבי-טון של עבודת סולל בונה במחנות הצבא הבריטי השונים בארץ.

מכונות הביטון נעשו לפט-על חייו. קודם בנהלת יצחק המפעל של המשרד הקבלני ועם האיחוד עם סולל בונה עבר מנהל בעסק מכונות ה-בישון בדרום.

עם יציאתו לפנסיה נבחר למרכז ארגון הפנסיונרים על ידי "נתיב" והיה פעיל מאד ובעיקר העלה את תקרת ה-פנסיה לכקופותיה ויצר שפה משותפת והדברות בין ההנ-הלות השונות הפנסיונרים.

לאירגון הפנסיונרים אבד עם מותו חבר פעיל ומסור ללא גבול.

עליה לקברו ליום השנה ה-ראשון ביום שלישי 26.2.74 בשעה 16.00 אחה"צ בבית ה-עלמין חולון השער החדש.

מזכירות הארגון

עירית חיפה

הודעה עירונית מס' 11/74

בהתאם לסעיף 2 לחוק עזר לחיפה (סלילת רחובות) תשכ"ד — 1963, נמסרת בזה הודעה לבעלי הנכסים המפורטים להלן, כי מועצת העיריה בישיבותיה בימים 30.4.73, 9.7.73, 13.8.73, 27.8.73, 28.10.73, 12.12.73, 17.12.73, החליטה לסלול את הכבישים, מדרכות ומדרכות ברחובות המפורטים בזה על חשבון בעלי הרכוש הגובל.

הרחוב	חלקות	גוש
1. רח' מס' 2347 לסלול בו, לכל אורכו. ב. רח' מס' 2349 לסלול בו, לכל אורכו.	מגרשים: 676, 190—192, 197—201, 196, 216, 215	12255
	מגרשים: 165—169, 171—176, 188, 620, 666, 668, 669, 672, 680, 214, 681, 684, 686, חלקה 88	12255
3. רח' מס' 2350 לסלול בו, בין רח' מס' 2351 ובין רח' מס' 2346.	מגרשים: 181—185, 153—164, 170, 649, 193, 195, 673, 660—662, 620, 619, 664, 665, חלקה 63	12258
4. רח' מס' 2351 לסלול בו בקטע בין רח' מס' 2346 בקטע המזרחי, ובין רח' מס' 2386.	מגרשים: 734—737, 166, 164, 177—181, 150—153, 617, 187, 189, 194, 676, 691, חלקות 1—16, 88, 89, 28, 30	12258
	מגרשים: 522, 578, 801, 802, 811, 353, וחלקות 2—12, 21, 43—45, 49, 24—29, 42	12254
5. רח' מס' 2385 לסלול בו, לכל אורכו.	מגרשים: 219—222, 742, 209—213, 226, 230, 231, 235, 236, 238, 240, 241, 244, 245, 248, 249, 252—255, 227, 257, 259, 810, 557, 550—552, 513—519, חלקות 49—62, 42, 34, 43, 56, 30, 26, 25, 22, 19, 18, 15	12256
	מגרשים: 258, 260—264, 804, 324	12254
6. רח' מס' 2386 לסלול בו, לכל אורכו.	מגרשים: 351—358, 811, 404, 373—377, 802, 293	12254
	מגרשים: 389—392, 395, 397—402, 407—410, 439, 438, 731, 732, 868, 471, 443, חלקות 28—30, 34, 41—48	12252, 12251
7. רח' מס' 2395 לסלול בו לכל אורכו.	מגרשים: 354, 377—381, 355, 357—361, 426—429, 566	12254
	מגרשים: 382—391, 362, 365—371, 431 חלקות 48—52, 67, 71	12252
8. רח' מס' 2396 לסלול בו, לכל אורכו. ההחלטה מיום 30.4.1973	מגרשים: 414—425, 722—727, 435—437 חלקות 3, 20, 28	12252
9. רח' מס' 85 רח' הפלוח לסלול בו, לאורך בית מס' 31.	108	10868
10. רח' מס' 276, רח' שומרון לסלול בו לאורך בית מס' 4.	19	10805
11. רח' מס' 412, רח' עזבייה לסלול בו, לאורך בית מס' 6.	110	10805
12. רח' מס' 413 רח' ישעיהו לסלול בו לאורך הבתים 6, 8.	27, 28	10923
13. רח' מס' 417 רח' דובוסינסקי לסלול בו, לאורך בית מס' 7.	15	10914
14. רח' מס' 727, רח' רוזן לסלול בו, לאורך הבתים 2, 4.	117—121, 124, 125, 113	10906
15. רח' מס' 748, רח' נחמיה לסלול בו בקטע בין בית מס' 12 ובין בית מס' 28.	36, 37, 39, 40, 42—46, 87, 88, 91, 92, 94—96, 99, 100, 103, 104, 34	10882
16. רח' מס' 787, רח' שאל הגיא לסלול בו, בקטע בין רח' אחד ובין רח' הראל. ההחלטה מיום 9.7.73	2—4	10770
	2, 72, 73	10773
	3—12, 18—28	10772
17. רח' מס' 804 רח' שער העליה לסלול בו, בקטע בין רח' כרמי ובין רחוב בורנהיימר.	48—55, 30—38, 141—146, 139, 59—64, 115	10745
18. רח' מס' 807 רח' בורנהיימר לסלול בו, בקטע בין רח' שער העליה ובין רח' מס' 2227. ההחלטה מיום 13.8.73	28	10743
	3—6, 8, 9, 13—14, 18—25, 37	10746
19. רח' מס' 2030 רח' זאב דובוסינסקי לסלול בו, בקטע בין רח' טשרניחובסקי ובין רח' ברמס.	46, 47, 68—70, 87, 88	10914
20. רח' מס' 2032 לסלול בו, בקטע בין רח' טשרניחובסקי ובין רח' ברמס.	78, 64—67, 61	10914
	21	10804
21. רח' מס' 2031 רח' ברמס לסלול בו, בקטע בין רח' דובוסינסקי ובין בן הבאבים.	69—88, 93, 94, 90, 106	10914
22. רח' מס' 503 לסלול בו, בקטע בין רח' אני מאמין ובין רח' [illegible]. ההחלטה מיום 27.8.73	518, 181	10873
23. רח' מס' 888 רח' זרם לסלול בו, לכל אורכו.	2—5, 34—36, 39	10803
24. רח' מס' 2069 לסלול בו, בקטע בין רח' הל-מאנה ובין חלקה 38 בגוש 10779.	19—34, 79—83, 76	10906
	36—39, 3	10779
25. רח' מס' 2458 לסלול בו, בקטע בין רח' מס' 2402 ובין מבני מתום ברחוב צורית. ההחלטה מיום 28.10.73	23, 30	10750
26. רח' מס' 849 לסלול בו, בין מבני מגום מס' 731 ובין שביל מס' 851. ההחלטה מיום 12.12.73	101—109	10763
	18—39, 14, 5, 32	10762
27. רח' מס' 814 (ע"י רח' התבור) לסלול בו, לאורך חלקה 33. ההחלטה מיום 17.12.73	33	10752

י. צידל — סגן ראש העיריה

משרד החינוך והתרבות

האגף לחינוך התישבותי

יום עיון להוראת החיבור למורי כיתות ה' - ז'

המאורגן ע"י המחלקה להשתלמות עובדי ההוראה והאגף לחינוך התישבותי עם ועדת החינוך הבינקיבוצית יתקיים

ביום שלישי 26.2.74

בבית המרכז החקלאי, קומה 17.

יקירנו

ניצב משנה יששכר בן-דור (טנצמן)

איננו

הלויה תצא היום, יום ראשון, ב' באדר תשל"ד — (24.2.74) בשעה 12.00 מבית ההלויות סנהדריה, לבית העלמין בגבעת שאול

המתאבלים:

מרתה, יוסף ואיתן בן-דור

האם — דבורה טנצמן

האח — מאיר שמיר ומשפחתו, ת"א

האחות — יונה ברזל ומשפחתה, להמן

ומשפחת רוהטין

משטרת ישראל

מתאבלת על מותו של ניצב משנה

יששכר בן-דור

ומשתתפת בצער המשפחה

אנו משתתפים באבלו של חברנו

אברהם עדי ומשפחתו

במות אמו

יונה עדי ז"ל

בית עין-כרמל

במלאת שלושים לפטירת יקירתנו

הינדה גולדרי ז"ל

אנו מודים בדרך זו לכל אלה שהביעו לנו תנחומים בעל-פה ובכתב.

המשפחות: רבקה וישראל אופשטיינר, ד"ר דוד ותולי גולדרי, ד"ר שמואל (סאב) רקוב, ארה"ב, מיכאל ועדינה רקובסקי, משה וראובן פרב, כרכור

ביום ב', 25.2.74, בשעה 19.30, תתקיים בבית סוקולוב רחוב קפלן 4, תל-אביב

אזכרה במלאת שלושים למותה של

ד"ר חנה סנה

ידידים ומוקירי זכרה מוזמנים

לאוריה ומשה והבה ולכל בני המשפחה

אתכם בצערכם במות

האב

מעוז חיים

למשפחת שור בנוה-חיים

אתכם באבלכם בנפול בנכם

דני

במלחמת יום הכיפורים

חברים ברמת-הכובש

ליו"ר הנהלת אגודתנו

מר אהרן רוטבלט

השתתפותנו הכנה במות האחות

הגב' בלה זק ז"ל

הלואה וחסכון בע"מ חיפה

ההנהלה וחבר העובדים

יד ושם

הועדה הארצית להנצחת קהילות ישראל

מתאבלת על פטירתו של מרכז הועדה למחוז חיפה והצפון לשעבר

מר מנוס אלופי ז"ל

ומביעה תנחומיה למשפחה

לחברנו היקר מנחם עזריה ומשפחתו

השתתפותנו בצערך העמוק

על מות

אחיך ז"ל

המשפחות: אהרייקה, ברעם, גורן, הולה, א. הרדי, ה. הרדי, מרגבורה, לידה, פלה, קרוס, שטיין, שמר, שקלאר

בצער רב אנו מודיעים על פטירת אבינו, אחינו וסבנו היקר

אליעזר ליכטמן ז"ל

הלויה היום, יום ראשון ב' באדר תשל"ד (24.2.74) מבית הולים רמב"ם חיפה בשעה 12.15

בנותיו: עליזה ושרגא אוסטרובסקי, רינה גורן

אחיו: ליכטמן ישראל

הנכדים והמשפחה

שאשא לולו ז"ל

הלכה לעולמה בשיבה טובה.

על מועד ההלויה נא להתקשר לטלפונים: 611180 — 891997

המתאבלים: בניה, בנותיה, חתניה, כלותיה, נכדיה ונינים.

במלאת שנה לפטירתו של יקירנו

אריה שיף ז"ל

נעלה לקברו ונתייחד עם זכרו ביום ג', ד' באדר תשל"ד, 26.2.74 בשעה 4 אחה"צ בבית העלמין בחולון.

מוקירי זכרו נפגשים ליד השער החדש.

המשפחה

במלאת 30 למות בעלי ואבינו

משה אלון ז"ל (רוגוזניצקי)

נקיים טכס אזכרה וגילוי מצבה ביום ב', ג' באדר תשל"ד, 25.2.74, בשעה 2.30 אחה"צ בבית הקברות הישן חוף הכרמל, חיפה.

נפגשים בשער בית הקברות.

תודתנו נתונה לכל מנחמינו בכתב ובע"פ.

אשתו — יהודית אלון

ילדיו — עמליה ואמנון אורבך, יגאל ושושנה אלון, מיכל וירום מאירי

והנכדים

עם החי שלום זק

באבלו במות עליו

האם

הועד המפקח הארצי של קופת-חולים

מרכז קופת-חולים

אבלים על מותו של

שמואל רוזנטל ז"ל

ומשתתפים בצער המשפחה

הנהלת מפעלי מלט פורטלנד ישראליים "נשר" — חיפה

ועדי הפועלים והעובדים — "נשר"

ועד הפנסיונרים של "נשר"

לריחל ולכל המשפחה להנהלת הקואופרטיב ולחבריו

השתתפותנו הכנה על פטירתו הפתאומית של חבר מזכירות מרכז הקואופרציה וחבר ועדת הקואופרציה שליד מועצת פועלי חיפה,

חברנו

חנינא בן בנימין וולפנזון ז"ל

על מועד ההלויה להתקשר לטלפון 644255

בית מרכז הקואופרציה חיפה

לאניטה מוסקוביץ

משתתפים באבלך במות

אמך ז"ל

"מקורות", חברת מים בע"מ, חבל הירדן

ההנהלה והעובדים

להברינו

פרלה ושלום זק

הנתונים במות האם

בלה זק ז"ל

בית גבעת השלושה

לחבר הנהלת אגודתנו

החי' אהרן רוטבלט

השתתפותנו באבלך על מות האחות

הגב' בלה זק ז"ל

הנהלת קו-אופ "זבולון" אגודה צרכנית שתופית בע"מ מיסודה של קרית-חיים

הננו מודיעים בצער רב על פטירת אחותי, אמנו וסבתנו

יוהנה פרידמן

בת משה ז"ל

הלוויה תצא היום, יום א' ב' באדר תשל"ד, 24.2.74 בשעה 15.00 מבית המנוחה בערד, רחוב יהודה 44/1 לבית העלמין בערד.

הבעל: ברנרד פרידמן

הבנים: אסתלה ושמואל פז, גיורא ודבורה פרידמן, אורי וזהבה פרידמן

והנכדים

שתי דעות — ואיש אחד

מאת שמשון עופר

מי אשם באסון שירד עלינו ביום־הכיפורים? מי אחראי לו ומי גרם לכך? סוף־סוף נמצאה התשובה החד־משמעית. אין יותר ספיקות ולבטים. האשם נתגלה. וכך הוסבר בימים אלה, בכתבה באחד העתונים:

„החלטת הממשלה להניח לאויב לפתוח במלחמה, החלטת הממשלה שצה"ל יחטוף את הראש ויספוג את המהלומה הראשונה, החלטת הממשלה שאין אנו יוזים לפני שאנו מוכים — היא החטא הקטלני, היא ראש הראשון המחדלים.

מדוע היתה החלטה כזאת? — גם התשובה על כך כולה בנגזם המדיני־ממשלתי. בערב יום הכיפורים השליך עצמה בראש מדינת ישראל בשלה בתסכלת, כמורכבת ספיקות ותסביכי אשמה. כמשלה נבוכה ונבופת סירור לידיני ומוסרי כבד השמאל הסוציאליסטי. ה„סוציאליסטי" בארץ ובעולם, נכמד את החושים האחרונים לפני אותו יום, את המכונות האחרונות, את היסוד האמורים: הכעמד של הפנים הלובי ורגשות־אשמה, אני מתחים באש בוקדם בני"...

עד כאן הציטוט מתוך המאמר. וכדי להבין אלכגון כה מידמי של „מחיר רעתי ומוסרי מצד השמאל הלוי סוציאליסטי", הבא בעיון בקטע דלהלן ושפורסם לפני כשנה, ב־27 בפברואר 1973, בעקבות אסון המטוס הלובי בסיני):

„האם לא היה מוצדק לצפות כי בחלקיק השנייה שלפני הלחיצה על ההדק יתנק בשהו בתוך הקופסה הלבבה ויאמר: „לעזאזל, יכול להיות שיש שם, בכל זאת, בני אדם מסכנים — אז תעזוב להם?! — ?

הענין לצידנו, הצדק לצידנו, והעניין לצידנו — כל התקנות וההוראות וכל מנהגי כל האומות וכל הגביון והדיענה איך נוהגים האחרים ואיך נהגו רודפי בני. כל אלה בסורים עלינו ללחוץ על ההדק — אבל אילי יש שם ילדה קטנה עם בובה?"

אלה שתי דעות. אחת כאשקה, הנודעת, כי בחלקיק השנייה לפני הלחיצה על ההדק, צריך היה להשב שיושבים במטוס בני־אדם מסכנים ואולי יש גם ילדה עם בובה... והדעה האחררת, זאת שנכתבה השבוע, גורסת שהאשמה בדבר פתיחה באש מוקדם מדי (על המטוס הלובי) היא ביצורה תסביך שהביא להחלטה וערב יום־הכיפורים: „אין אנו יוזים לפני שאנו מוכים" (ההדגשה במקור).

שתי דעות, אבל איש אחד. כי גם זו וגם זו כתב משה שמיר. ניחא. שנה היא פרק־זמן ארוך יחסית.

הזכרונם של רוב הבריות קצר (לא כלפיך יחסית), ואף יכול הרשאי אדם לשנות במשך שנה את דעותיו, באופן ובתחום בין הקצה אל הקצה. זאת זכות לגיטימית. מה גם שגישה הומאניסטית ושימוש בדימוי הציורי של „ילדה עם בובה" יאים לסופר, אך כנראה אינם נאים לפוליטיקאי, שאולי אבת לו הדרך. אולם גם תוך כדי ריצה מואצת אסור להתעלם לא בנקודות־הבוחא המהבדלות ולא מן התוצאה.

משה שמיר כתאר זאת כך: הממשלה אכולת התסביכים החליטה לא להרו לפני שאנו מוכים. „ואז, כמציבה בכל תריפותה והזהרתה הבוערת השאלה כל כגנה התקפה בידיה, מצד כנריס וסוריה בבת אחת — התבוסס כוח השיקול ואבד חוש הקיום ד גבר שכן־הבכבוסה ונפלה ההכרעה, כי עלינו להסתכן סיכון מועט, להיפגע, להיות שותתי דם — בלבד שלא נרגיז חס וחלילה את כל מקטרגינו הנכבדים, שכפיהם אנו חיים. ואז אמרו: לא גיוס. ואז ציוו: לא לפתוח במכה־מנע. ואז יצאה ההוראה למפקדים: „הדיכון לספיגה".

אסור לעובדות: ראש הממשלה גולדה מאיר אמרה, בתשובה על שאילתה בכנסת, כי „ההצעה לגייס את המילואים הוצעה לראשונה על־ידי הרמטכ"ל בשבת, יום־הכיפורים, בבוקר, ואושרה מיד".

אכן, ראש הממשלה דיברה, כיד אחרי המלחמה, רבות על „הסיכון המחושב" ובכך קיימה לא מעט להשרשתה של התמונה שמשה שמיר כתאר אותה. אך כאן מדובר לא במשה שמיר הסופר, הרשאי ליטול דברים שנאמרו ולפתחם כיד דמיונו הטובה עליו, אלא בכתבה עתונאית, פרי עטו של פוליטיקאי מזהה, הטובה בנושא אקטואלי לאור ידיעותיו במחלוקת. כאן מחוייבות קודם־כל העובדות. ואכן, הכותב מעיד על עצמו שבדק את העובדות בשבעה (במשך יום הכיפ): „עצותיו השבוע יום הכיפ במחיצתם של לוחמים מן הגדוד שהחזיק את קו־התעלה באותם ימים גורליים — הלקתי עמם את זעם, את קודת גנם ואת פיתם".

כשמש קשר בלהיראבציב, עובדת מהפסה יש אפשה להונית שגם לגבי ההשתלשלות בערב יום־הכיפורים חקר חזיה מ. בשיר לפתות יום הכיף, וצל סבך חקירה אחראית כאמה ודאי הגיע למסקנה, שהממשלה ידעה בעוד מועד על הכוונה המצרית־סורית לפתוח במלחמה, והיא מנן הרושם הטוב בעלים החליטה, כי „עלינו להיות שותתי דם, ובלבד שלא ירגיז, חס וחלילה את כל מקטריגנו הנכבדים, שכפיהם אנו חיים".

כן המודיע (החלקי) שברשותי מתקבלת תמונה שונה כזאת שבגיע מ. שמיר. לפי הידוע לי היתה הרמטכ"ל ביום ו' על כוונות בצבא הסדיר בלבד (בלי גיוס מילואים) ולאחר מעשה (כלומר אחרי כתן הוראת הכוננות) אף הוחר כמא כל זה כיותר הוא גדול מהכתוהים את הסשתם שלא לצדרך יואו.

כלומר, בצהרי יום ו', ערב יום־הכיפורים, עדיין סברו הכל שיצום דבר אינו עומד להתרחש וכבל הידוע לי, דובר במבת מגה לראשונה בבוקר יום־הכיפורים, האפשרות המעשית לכך היתה רק בצהרי אותו יום, בשעה 1 אחה"צ, להגר דייק: כלומר פחות כשעה לפני שהחיילות הפלישה של צבאות מצרים וסוריה.

זה המצב שונה במקצת ממה שכתאר מ. שמיר. אך אשר לעובדות הבא רצית אנינע ותבריב. אילו באשר ישראכם מלמצאיה ומסקנותיו יתברר לי כי הנידע שהגיע אלי לא היה נכון, הידיעתו של מ. שמיר היא התר אמת את המציאות.

אפילו כך עדיין אני תמה על ה נ ג ת מיוןו: כאילו ישבו חברי בממשלה והחליטו כי למען הרושם הטוב על החיילים עבוקי המעוניים להיות קודם כל „שותתי דם".

איך להגדיר מיזון כזה, זאת אפשר להשאיר לשיקולו של כל קורא, שהוא פוליטיקאי או קורא־עתונים; ייתכן, שבעם הספרותיים האלילי גם זה מותר.

„התנדבות בשכר"

מאת יונה שמשי

לכאורה יש פרדוקס במושג „התנדבות בשכר". אבל עובדה היא, שזה כמה שבועות מארגן שירות התעסוקה שליד משרד העבודה מיבצע שכזה. באמצעות מודעות גדולות המתפרסמות בעתונים פונה שירות התעסוקה אל הקהל הרחב להתנדב לעבודה בשכר. אחראי על המיבצע הוא סמנכ"ל משרד העבודה, ברוך חקלאי, שהוא גם חבר במינהלה המוסד לביטוח לאומי ובמינהלת שירות התעסוקה. פנינו אליו כדי לשמוע על מטרת המיבצע ועל התגובות שהיו לפניות.

„מטרת הארגון המבצע" — אומר ברוך חקלאי — „היא בנכונות שיש בעקבות המלחמה אצל אנשים רבים לעשות יותר כאשר בעבר. הכוונה כי במצב זה יהיו אנשים מוכנים לעבוד במשך שבועות או חדשים דבר שונה ממה שהם עשו קודם לכך".

מאז החל בשבוע הראשון של ינואר בפרסום המודעות לגיוס אנשים לעבודה בהתנדבות־בשכר, נענו 200 עד 250 איש בשבוע. שירות התעסוקה פירסם כתובות של מחוזי התנדבות בירושלים, בתל־אביב, בחיפה, ברמת־גן, בפתח־תקוה, ברחובות ובבאר שבע. מוקדי התנדבות הם ליד לשכות שירות התעסוקה והם מפנים את המתנדבים אל מקומות העבודה על פי הביקוש וכישורי הפונים.

בהודעותיו מפרט שירות התעסוקה את המקצועות, שבהם מבוקשים עובדים כגון בעלי מקצוע בענפי המתכת, האלקטרוניקה, החשמלאות, נגרות, חייטות, סנדלרות, במקצועות שבהם חסרים עובדים גם בימים כתיקנם, וכן רשימה של ענפים כמו עובדי שירותים, כלצרים. הדרישה לאף עובדים ועובדות בלתי מקצועיים לתעשיה. בדיקת רשימת הפונים עד כה למרכזי ההתנדבות מגלה, כי עד כה היה חלקם של הפנסיונרים שבצעו 4 — 5 אחוזים מכלל הפונים, חלקן של נשים בכלל כשליש, ושל עקרות־בית ביניהן עוד פחות מזה. כתברר, כי הרוב הגדול של הפונים התנדבות לעבודה בשכר הם עובדים שנפלטו ממפעלים או מענפים שסבלו ביותר בעקבות המלחמה. כך, לכשל, באו עובדים מענפי הבניין, הפקידות והמלונאות.

חלק מהפונים הם עובדים אצל שבכאים קטנים שמפעליהם נסגרו בשל גיוס הבעלים לשירות ההרה אחר באים כבעלים שנאלצו לצמצם את מספר עובדיהם בשל המצב.

חקלאי מציין, כי מיבצע ההתנדבות לעבודה בשכר אינו ההיך כמוכן לפתרון בעיית התעסוקה או מכשיר התעסוקה. זהו מצב חלף של גיוס אנשים לתקופה מוגבלת. השכר המשולם למתנדבים נקבע בהתאם לתעריפים המקובלים בענף על־פי הסכמי השכר. גם אם מיבצע ההתנדבות יביא יותר אנשים לעבודה, אין הוא פוטר את שירות התעסוקה מלעסוק באמצעי לגיוס עובדים לכלל כדי לצבות על הביקוש לכוח־אדם. לא תיקם כל מנגנון מיוחד לטיפול במיבצע והוא כאוהן על־ידי העובדים של לשכות העבודה.

אחד העקרונות שנקבעו למיבצע הוא, שהטיפול בפונים יהיה פשוט ככל האפשר. כך, לכשל, אין כל פדיום על הבצאת תעודה מקצועית על־ידי הפונה להתנדב לעבודה בשכר, בניגוד לפרוצדורה הרגילה של לשכת העבודה. כן אין מחייבים את המתנדבים לפנות ללשכת עבודה במקומות מגוריהם.

אגב השיחה עם הסמנכ"ל משרד העבודה נמסרו לנו גם מספרים על האנשים שמלחמת יום הכיפורים פלטה אותם לשוק העבודה. כאן הפעלה קרן ביטוח אבטלה בראשית ינואר 1973 פנו אל הקרן וצעה בה במבצע כבאה איש בחודש. 50 אחוז מהם היו אנשים שהשתתפו בהכשרה מקצועית, 30 אחוז — אקדמאים ורק — 20 אחוז היו עובדים שלא ניתן היה למצוא להם סידור. באוקטובר 1973 פנו אל הקרן כ־1,700 איש, ש־1,400 מהם ענו על הקריטריונים המזכים את הפונים לקבל דמי אבטלה, כלומר שהיו מובטלים יותר מ־5 ימים. זו התקופה המתנה המחייבת על־פי החוק כדי לקבל דמי אבטלה. כאן נובבבל אחהקר המצב הוא, שכ־1,200 איש נהפכים ללשכות העבודה של שירות התעסוקה אינם מצליחים לקבל עבודה גם לאחר 5 ימי המתנה. זהו מבצע חריף. בתקופה שלפני המלחמה הגיעו ללשכות העבודה בממוצע חודשי כ־7,000 הזמנות לעובדים, הזמנות שלא נענו בשל מחסור בעובדים. כיום לא נענות כ־6,000 הזמנות בשל מחסור בעובדים. כל מתנדב לעבודה בשכר הוא „רווח נקי" בסתימת הפער בין הביקוש לעובדים לבין ההיצע הקיים בשוק הרגיל. מספר הפונים לעבודה הוא כ־20 אחוז מעודף הביקוש על ההיצע ואין זה דבר של מה בכך. שאלתי את חקלאי, כיצד הוא מסכם לעצמו עד כה את המיבצע. הוא השיב, כי הוא רואה אותו כ„ביטוי להרוכה הצפויה והאפשרית של כוח אדם שהשתחרר מעבודתו בשל המלחמה והמוכן להסתגל לתנאים הקיימים. אנו נעקוב אחר המיבצע עוד כשבועיים — שלושה שבועות ואחר כך נחליט, אם להמשיך בו או לא".

ברוך חקלאי, מציין, כי בפברואר הגיע, כנראה, מספרם של מקבלי דמי אבטלה ל־300 איש. אך מבוטחים רבים עדיין לא השתחררו משירות מילואים וסביר להניח, כי בחלקם יהיו זקוקים לעבודה, אם בשל סגירת עסקיהם העצמאיים ואם בשל סגירת מקום העבודה שלהם או צמצום מספר עובדיו. בכל מקרה על שירות התעסוקה להיערך לקראת קליטתם־מחדש בעבודה. חקלאי מדגיש, כי הביטוח מפני אבטלה אינו אלא בבחינת עזרה ולא פתרון לבעיית תעסוקה לאנשים הזקוקים לעבודה. הקרן תגיש, כמובן, את העזרה לזכאים לכך בהתאם לחוק, אולם עיקר המאמץ חייב להיות מרוכז בהכוונת אנשים לעבודה או הסבתם למקצועות נדרשים.

הזמנה לדין
בבית משפט השלום
בפתח־תקוה

משפט אזרחי מס' 166/74
עמיהוד נגד סמאל שלכה, זהו הפרזן רח' הבצלת 101/12.
הואיל והתובע הגיש לבית משפט השלום בפתח־תקוה תובענה נגדך, כמפורט בכתב־התביעה המצורף בזה. הנך מוזמן להגיש הגנה תוך 15 יום מיום שהומצאה לך הזמנה זו ולהתייצב למשפט ביום 18.3.74 בשעה 8.30 לפנה"צ.
הדע לך שאם תגיש כתב הגנה ולא תתייצב למשפט ביום האמור בהזמנה יינתן באותו יום פסק דין שלא בפניך אך אם לא תגיש כתב הגנה במועד שנקבע לכך בהזמנה יינתן פסק דין שלא בפניך 8 לפני היום שנקבע למשפט ההזמנה להתייצב תבוטל.
הזכיה: אברך
13.2.74

דברים

צמצום מספר משרדי הממשלה

בימים אלה של הידוק החגורה, כאשר אזרחי המדינה נתבעים למאמצים ולהסתגלות, צריכה הממשלה לשמש דוגמה לאזרחים. דבר ראשון יש לשנות מבנה הממשלה ולצמצם את מספר משרדיה. משרד המשטרה נוצל בזמנו על־ידי ד. בן־גוריון, כדי ליצור תפקיד להציג עדות המזרח השר בכור שיטרית. בעשות המדינה, שיש בהן מיניסטריון מיוחד למשטרה הגיע הזמן לאחד את המשטרה ומשרד הדתות במשרד הפנים. נצלה כבל ספק, שיש להבטיח יצוג נאות לעדות המזרח בממשלה, לכן יש לתת לנציג של עדות המזרח משרד, בהתאם לכישורי האיש ולצרכי המדינה, ולא ליצור לשם כך משרד מיוחד.

משרד הסעד אשר יישאר במתכונתו הנוכחית ויש להפכו למשרד לרווחה כללית, אשר יטפל בכל נושאי הרווחה הכלכלית.

משרד הפיתוח חייב להפוך למשרד לפיתוח אנרגיה, כדוגמת הממשלתית. משרד הקליטה אינו יכול לפעול במתכונתו הנוכחית, ומוטב שלא יפעל, אלא אם יוחיבו את סמכויותיו ואת אפשרויות עבודתו.

בשעת חירום זו על נבחרי הציבור ומנהיגיו להיות לדוגמה לציבור הרחב ולהנהיג קיצוצים אשר ייראו על ידי העם. לא יתכן לדרוש מהקהל הרחב הידוק החגורה וחסכון בעוד נבחרי ציבור נוהגים כאילו לא קרה דבר.

דוד מושיוב

זהירות, עתונאי עוין

ארנו דה בורשגראב, עורך־בכיר של שבועון החדשות האמריקאי „ניוזוויק", הגיע שוב לביקור קצר בירושלים, ומיד החל לאסוף חומר תוך נסיונות להיפגש עם שרים ואישי מפתח בממשלת ישראל. דומה, שמצויים עדיין בירושלים כמה אישים ישראלים רשמיים, אשר דמותו האמיתית של בורשגראב אינה די ידועה להם, או שעצם הכרות שכם בשבועון החדשות הפופולארי מסנוורת את מחשבתם ואת שיקול דעתם.

אחרת אין להבין את נכונותם לסייע לעתונאי אמריקאי זה, אשר גרם לישראל נזק בל ישוער בדעת הקהל האמריקאית ויש מקורות מוסמכים, המוצגים כבכחון רב, שבורשגראב משמש גם כיועץ בלתי־רשמי של נשיא מצרים ועוזריו, ומעמדו העתונאי רק מסייע לו בתפקידו כשושה שליחותו של סאדאת.

יש גם שפע של עדויות כתובות כיצד עשה בורשגראב את תפקידו כעורך בכיר של שבועון בקאהיר. כיצד סיקר את השלבים הראשונים של מלחמת יום הכיפורים כאשר כל עצמותיו אומר שמחה גלויה ל„נצחון המצרי" הכביר בו גבלה „הלוחם המצרי הנועז" והאמיץ וכיצד כונה וכהנה דברים המערכת מוצרכות בלבון סופר־לשיבית כאשר הוא משמש סופר רב־עוצמה של מערכת התעמולה המצרית.

מקורות יודעי דבר אומרים, כי במערכת „ניוזוויק" בניו־יורק צידי לכתוב עבות אחר שבוע, את כתיבתו החד־צדדית הפגיעה, לאחר שגברו מחאותיהם של קוראי השבועון. אלא שרוב המאמצים האלה נכשלו. גם לשבועון אמריקאי רב־עוצמה יש היום „שיקולים" ערביים. בשלבים כמחייבים ניסו נציגים ישראליים באהדיב להכהיר למערכת השבועון את המשמעות החמורה של פעולות נציגם. לצהם נשאו הדברים פרי הפשב קצת יותר איזון, אך לא לזמן רב. מה טעם איפוא שישראלים שונים יסייעו לו בעצם נכונותם לפגוש אתו? כל שליחות הנוכחית בישראל נראית כנסיון ליצור כאילו תמונה חדשה של אמינות ו„איזון", בעוד שכוונתו האמיתית היא ודאי לתאר את המצב אצלנו באור קודר ושלילי ולהזיק לישראל ככל האפשר. וכל שר או פקיד ישראלי בכיר הנפגש עמו עלול לסייע להצגת דברים חד־צדדית של בורשגראב — גם אם לא יתכוין לכך.

יהושע תדמור

נהג! עשה את המינמום למען אלה העושים את המכסימום. תן טרמפ לחייל!

מכתבים למערכת

בזבוז, סחבת וסטיה ימינה

ברשימתו של א. ל. אבנרי ב„דבר" כ"1 בפברואר סופר על חוזה עבודה, שנחתם בין משרד הבטחון לקבלנים. לכבוד החתימה התכנסו בבית־מלון לסעודה שעלתה אלפיים לירות. האוכלים, בשני הצדדים, היו עשרים איש. רבים הם הסיפורים על מבזבזים מסוגים כאלה.

רבות התלונות על כבוניה־פאר ואין טעם לחזור עליהן. אולם יש במכוניות רבות כאלה, ולאו דווקא המפוארות, שהן מיותרות. אין חולקים על הצמדת מכוניות למהנדסים, רופאים ופקידים, שתפקידיהם מחייבים זאת. אולם בבוסתנות, מפעלים, מועצות מקומיות, מועצות אזוריות ועדי ישובים רבים נהוג להעמיד מכוניות לרשות פקידים הזקוקים לשולחן־הכתיבה או לכל היותר יוצאים בענייני תפקידם יום אחד בשבוע לעיר. מכוניות אלה משמשות לנסיעות משפחתיות ולטיולים, והרי למטרה זו מספיקה מונית אחת לכמה פקידים.

התהליך־פורטי המכרסם בגוף ונפש הוא הכתבות, הזלזול, האדישות, הזיהות וההתחמקות של פקידים מסויימים: הפקידות הבהולות שיחות בטלפון על הבידור של אמש, בשפה שלקחה כנפה לתשובותיהן בקוצר־רוח; פקידים שאינם עונים על מכתבים שנשלחו על שולחנם הדרים הדדיים, ולאו דווקא מנוסר־עבודה. ברור שכל הוא הפקיד האחראי או המנהל, הדוחה את הפונים אליו בלך־ושוב ובמקום תשובה מספקת אומר להם: „צריך זה עייך למשרד אחר".

„בחירי" הוא מציין ירוד או היזק, שכל אחד רואה אותו רק אצל אחרים, ובנכוכיה מגדלה.

אנשים דיברו בימי הבחירות בבקיאות והוכחות מדעיות, ברגשנות ובזעם נגד מחדלים בצבא, נגד המנהיגות הבטלנית, נגד פשעים כלכליים, נגד אי־הטיפול בשכונות העניות, נגד הביסים הגבוהים, נגד שרי־החוץ שבטבעו בכימול ניתקו קשריהן ארצות אפריקה, בימי שביתת הרופאים מנגד הרופאים בבריאות הציבור. מורים, מהנדסים, פקידי־דואר, עובדי גמל — כל אחד בשביתת אמדו היה שותף לכרוטם. להפרעות ולחוייקים בספיים עצמיים. הם ביקשו את השרשים רק הנגע של תעודינו. הם שלהם המבצעיגת את הכוח להיאבק כראוי נגד מחלה זו. עתה כה אין בפיהם כדי להוכיח את אזלת־היד, המכבים הפשעים של המבוהות?

קיימת סברה ש„הפיתות" במספר הבוחרים למפלגת־העבודה ולמערך באה עקב מחדלים וכשלונות של הממשל, ולא הוא. ייתכן שהיו כאלה, אך הסיבה העיקרית לכך היא שבשנים האחרונות, קיים תהליך של כיביזציה בהתה"ל עוד לפני הבחירות הקודמות. ההלוליות והתבדרות הפירדה בהקלאות ובבניין יצאו כהתאוגנת. זאת הוצאה בהתפרספריסי. כההתעשרות המהירה, מהכתחרה והבזבוז.

אביא דוגמה מהמצב במושבי־עובדים. אחד מיסודות המושב הוא עבודה עצמית. עשרות שנים נעשו כל העבודות החקלאיות במושב בידי האיכר ובני־ביתו, ובעונה בוערת היה המשק מסתייע לפעמים בפועל אחד לזמן מה. כיום מוצאים רוב המושבים בפועלים מהכפרים הסמוכים ומהשטחים. כמה בעלי יזמה פיתחו גם תעשיה המעסיקה פועלים. מתיישבים אלה, בעלי עבר חלוצי ואידיאליסטי, שראו בעבודה העצמית רציון נשגב, כיום אין כל הבדל ביניהם לבין איכרי פתח־תקוה וזכרון־יעקב, והם מתקרבים בהשקפותיהם לימין, לשנתה הליכוד: אין תימה שחלק מהם בחרו בליכוד. האחרים עדיין הבריב, כביכול, במפלגת העבודה, יעבור צעד זה בבחירות הבאות. האלוף אברהם יפה הוסיפר ביטה שמיר יהיד פטורים בבחירות הבאות מניהול הפכולה למקן הליכוד באספות הבחירות. יגאל הורביץ, הגיד הכויטם ובנם של מוסרי העליה השניה, שהיה אחד הראשונים שהפכו את עורם, מתמודד מנהג כתהליך השמינציה ומסייע לו בקולות תרועה. ראשוני מייסדי המושבים הכיים כאב וסבל לכראה הבגידה ביסודות המושב וראשונים בתרדה: כלהם גם להנהלה הקרן־הקיימת אין הרצון או הכוח להנהיג במשבים את התקנה שאדמה עברית תעובד בידיים עבריות?

צבי ליבנה־ליברמן
נהלל

הדיווח ב„דבר" על מועצת „האיחוד"

דוגמה מעניינת של דיווח מגמתי מצאנו ב„דבר" מיום 15.2.74, בהנהגת של ישיבת מועצת מתוך איחוד הקבוצות והקיבוצים. באותה ישיבה ליבור מיעוט קטן בעד „ממשלה ליכוד לאומי" והרוב מבדיע נגדה. „דבר" הבהיר את הידיעה בכותרת: „בעד ונגד ממשלת חירום לאומית במועצת איחוד הקבוצות והקיבוצים". ואכן, זו אכה כאשר 10% הם בעד ו־90% נגד, יש „בעד ונגד". בערך כמו אותו הנקניק, העשוי חצי־חצי: סוס וצבי — חצי תרנגולת וחצי גמל. אבל — אכה...

אלא שבסוף הישיבה לא צבר המיעוט הקטן על דעתו והתקבלה החלטה ללא התנגדות, הכנדדת בקואליציה במתכונת הקודמת ואם יתברר תוך כמה יכום שזה אינו ניתן, „אין להימנע מלהציג בפני הכנסת ממשלה הנתמכת ע"י רוב קטן". ברור להלוטין — אך כנראה לא מתאים לכותרת...

ולא זאת — אף זאת: במקום נוסח ההחלטה האמורה „אין להימנע ממשלה הנתמכת על־ידי רוב קטן" — כתוב דווקא „יש להימנע". טעות? אולי. אבל אחרי הכותרות המגמתיות קשה כבר להאמין, שרק יד של „השד הנסתר" בדבר.

אשר מגיב
כפרין צבי

תשובת המערכת:
הידיעה ב„דבר" על ישיבת מועצה מתוך איחוד הקבוצות והקיבוצים נמסרה על־ידי סוכנות הידיעות עתים. ייתכן שהיתה במקרה זה אי־הבנה מצד סופר עתי"ם, יוסקף את המאורע, בכל מקום מגמה ודאי שלא היתה כאן. הכותרת ניתנה לפי הידיעה של עתים, ואין יסוד להנחה, כי הידיעה הותאמה לכותרת. כן נאמר בפסוק בידיעה המקורית של עתים — יש להימנע וכו' ולא „אין להימנע".

הלוח החדש דבר

הכשירו עצמכם להוראה
באוירת לימודים נעימה ובתנאים מצויינים

בתקופת הלימודים:
* שכר לימוד נמוך.
* הלוואות נוחות ההופכות בתנאים מסוימים למענקים.
* דחיית השירות בצה"ל.
* מילגות ופרסי לימודים.
* פנימיות נוחות ומודרניות.

ולאחר ההסמכה להוראה: ● מקומות עבודה בכל רחבי הארץ. ● 8 חודשי עבודה בשנה. ● תנאי משכורת משופרים.

פרטים והרשמה בכל המוסדות להכשרת מורים וגננות. מידע נוסף במשרד החינוך והתרבות, במחלקה להכשרת עובדי הוראה רח' קרן היסוד 15, ירושלים

משרד החינוך והתרבות / המחלקה להכשרת עובדי הוראה

הר־מירון
שמורת הטבע הר־מירון נמצאת בדרום הגליל העליון וסמוך לגבול הצפון של מדינת ישראל: זהו גוש־הרים המתנשא מעל סביבתו ובולט בשפע הצמחייה הירוקה המכסה אותו כל ימות השנה. יחודה של שמורה זו בגובהה הרם מעל הרי ארץ־ישראל המערבית: פיסגת הר־מירון — גובהה 1208 מטר מעל פני הים. הגובה, המיבנה ההררי ומיקומה של השמורה בצפון הארץ, משפיעים השפעה ניכרת על כל המצוי בשמורה: נוף־הסלעים, הצומח, החי והישוב: כולם שונים, בהרבה או במעט, מהמוכר לנו באזורי־הארץ האחרים.

נופים ואתרים
הוצאה לאור: משרד הבטחון
הספר הממצה והמעודכן ביותר, שנושאו אתרים בארץ ישראל, מקומם הגיאוגרפי, עברם ועולם החי והצומח בסביבתם.
בספר 320 עמודים, מהם 32 עמודי צבע, שפע צילומים ומפות והצעות לטיולים.
פורמט מהודר, נייר משובח.
המצה ע"י ספרית „דבר".
המחיר בחנויות הספרים 39.50 ל"י.
מנויי „דבר", המשלמים דמי המנוי מראש בעד שנת 1974 יקבלו את הספר כפרס.
ספרית דבר

לכב'
ספרית „דבר"
ת.ד. 199 תל־אביב
נא לשלוח לביתי את הספר „נופים ואתרים"
מצ"ב המחאה ע"ס 39.50 ל"י
שם ____
כתובת ____
חתימה ____

אנו נתגבר!

נגיד בנק ישראל משה זנבר

מצב החירום הכלכלי יימשך גם אחרי שחרור המילואים

מאת סופר „דבר" בחיפה

נגיד בנק ישראל משה זנ־בר אמר ביום ו', במועדון ה־ימי בחיפה שתקופת החי־רום הכלכלית לא תסתיים עם שחרור כוחות המילואים. יהיה צורך להעסיק מיד את אנשי המילואים בעבודה יצרנית בענפי היצוא, מא־חר שיש להרחיבם כדי ל־הגדיל את הכנסות המדינה במטבע זר.

זנבר אמר שהוצאות המלחמה והתקופה שאחריה ישולמו מתקציב השוטף של שנת 1974. ושרעון התגבת הקשורים בהוצאות אלה בעתיד מאוחר יותר יביא להוריד את רמת החיים ב־7 אחוזים לפר־פת הרמה המבוצעת בשנת 1973. הזמנות הרכש של ישראל כבר עברו בהרבה את הסכום של 2.2 מיליארד דולאר, שהוקצבה במס־גרת ארצות הברית לישראל כס־יוע.

לדעת זנבר יש להביא שינויים בהכנסה ולגבות מהעצמאיים ריבית על לדעת זנבר יש להביא שינויים בשיטת מס־ההכנסה ולגבות מהעצ־מאים ריבית על כל הכנסה כמו מהשכירים באיחור. כחוק, לאחר קבלת התקציב הנוסף, ביחוד לשכי־רים, שהמס גבוה בשכבות, כשל־מים העצמאים רק מקדמות, ויתרת המס משמשת להם כהון חוזר או למטרות אחרות. „לכסף יש מחיר, ויש לשלם עליו ריבית", אמר זנבר.

זנבר אמר כי הוא הציג זאת לפני שנה וכי ההסתדרות אימצה את הצעתו אולם הממשלה דחתה אותה.

„על האנשים בישראל יהיה ל־התרגל לעליית־מחירים בשיעור של 20 אחוזים", אמר זנבר. „עלינו להכין כלים לספיגת כסף או ל־הורדתו לעסק, כדי למנוע מיתון".

זנבר הציע לממשלה לקשור את מוצרית הלוואות הפיתוח בהצמדה ואת המוצרית הבניה בריבית ה־נמוכה של 9 אחוזים. הבקרבית כיום לכל ההלוואות. לדעתו יש להפעיל מחדש את צנף הבניה, מפני שיש לו השפעה על הענפים האחרים. אולם יש להפעילו בצו־רה מבוקרת ולבנות רק למען זוגות צעירים, עולים והטבת תנאי דיור.

גשר עילי יוקם בצפון ת"א להקלת זרימת התנועה לעיר

על תכניות להקמת גש־רים עיליים, להפיכת רחוב אבן גבירול לרחוב בעל ש־שה נתיבים ורחבות נוס־פים לחד־סטריים — סבר ביום ו' ראש עיריית ת"א שלמה להט בעת סיור ב־צירי התנועה של העיר.

בסיור השתתפו גם ראש מחלקת התנועה, סגן ראש העיריה דוד שיפמן, מנהל מחלקת התנועה שמחה קלוסקי וראש אגף התנו־עה במשטרת מחוז תל אביב סנ"צ בנימין בראלי.

ליד צומת שדרות רוקח נמסר, כי במקום ייבנה גשר עילי כדי לאפשר זרימת התנועה במירב ה־מהירות.

ליד גשר בן־יהודה נמסר על כוונה להפוך את רחוב אבן גבי־רול בשעות הבוקר לחד־סטרי, בכיוון ליהודה הלוי.

בהמשך הסיור ברחוב יהודה הלוי דובר על פקקי התנועה ברחוב זה ובעיקר בהיפגשו עם רחוב אלנבי. הועלו הצעות להפי־כת הרחובות הגובלים עם אלנבי לחד־סטריים לאחר שרחוב אלנבי ייהפך בקרוב אף הוא לחד־סטרי. כן דובר על סלילת רחוב בתוואי הרכבת לעבור מתל אביב ליפו.

ראש העיריה אמר, כי הכניסה לצפון העיר צריכה להיות דרך רחוב ה„קאנטרי קלאב" או דרך שדרות רוקח. כן הציע להפוך את רחוב אבן גבירול לרחוב בעל שישה מסלולים והחזור הסכתום בצומת אלנבי — יהודה הלוי.

סנ"צ בראלי אמר, כי יש מקום הציר, אך יש להביא בחשבון לשינוי תכניות התנועה ברחובות כי העיר אינה מסוגלת לקלוט את כל התנועה, מכיון שאי־אפשר להרחיב את הרחובות.

שמחה קלוסקי מסר, כי בימים אלה מסכמים את הנתונים על הי־קף הרכב הנכנס לעיר בעזרת מחשב בעיריה. (ע)

מוניות־שרות ומיניבוסים יופעלו בין 8 ל־12 בלילה

בשעות־השיא יופעלו מיניבוסים ביד־אליהו

מאת סופרת „דבר" בתל־אביב

סגן ראש עיריית תל־אביב דוד שיפמן סיכם ב־סוף שבוע עם ארגון המוני־יות וארגון המיניבוסים על הפעלת שירותי הסעה מיו־חדים בעיר. המדובר בהפע־לת מוניות במחירי „שירות" לדבות מיניבוסים, מ־8 בערב עד 12 בלילה. כן סוכם על הפעלת שירות מיניבוס ביד אליהו בשעות השיא במשך היום.

מוניות שירות יופעלו מ־8 עד 12 בלילה בקו המתחיל ברחוב ברמורק, ממשיך באבן־גבירול, שדרות נורדאו, בן־יהודה, מנרבי, אלנבי, אחד־העם ומסתיים ב־„הבימה".

שירותי המיניבוס יופעלו בקו המתחיל בכיכר דיזנגוף וממשיך לתחנה מרכזית, לה־גארדיה, קול־נוע „סביון", ביצרון, יצחק שדה, בית „מעריב", דרך פתח־תקוה ו־מסתיים בכיכר המושבות. ארגון המיניבוסים מוכן להפעיל את אותו הקו גם בשעות השיא ביום.

ההסכם טעון אישורו של משרד התחבורה.

הדואר לא יפיץ כרטיסיות־הנחה באוטובוסים

מאת סופר „דבר" לענייני תחבורה

משרד הדואר הודיע לקואופר־טיב „דן" על אי־יכולתו „להפיץ כרטיסיות־הנחה לנוער ולפנסיונ־רים בסניפיו השונים.

עם קבלת ההחלטה השלילית מהדואר מחפש „דן" מקומות מכירה נוספים לכרטיסיות־נוער.

לפי ההסכם עם משרד התח־בורה, בני נוער עד גיל 18 מקב־לים הנחה של 50 אחוז על־ידי רכישת כרטיסיות מיוחדות בנות 52 נסיעות.

לפנסיונרים יוחל בהפצת כרטי־סיות, המזכות אותם ב־35 אחוז הנחה, ב־1 במארס.

תכנית טרמינל הנוסעים בנמל חיפה תצומצם

מאת סופר „דבר" בחיפה

בעקבות הירידה בתנועת הנוס־עים דרך נמל חיפה החליטה מינ־הלת הנמל לצמצם את תכנית טרמינל הנוסעים הנמצא בבניה ולהשקיע בפרוייקט 5 מיליון ל"י בלבד ולא 15 מיליון ל"י. אולם־הנוסעים שייבנה יתפוס שטח של 2000 מ"ר במקום 7000 מ"ר. מזה 5000 מ"ר שטח מקורה, ולא יותק־קן מערכת מיזוג־אויר באולם ה־נוסעים.

מנהל הנמל אמר כי בשנה האחרונה עברו דרך הנמל 177.000 נוסעים, מהם 107.000 נוסעים ב־מעבר שלא התעכבו באולם ה־נוסעים, וכי צפויה ירידה נוספת במספר הנוסעים המתעכבים בנמל. אפשר יהיה להגדיל את אולם הנוסעים ולהתקין בו מערכת מי־זוג־אויר אם יהיה צורך בכך.

השבוע המשאל ב„אגד" על האיחוד עם „דן"

מאת סופר „דבר" לענייני התחבורה

המשאל בקרב חברי „אגד" בדבר האיחוד עם קואופר־טיב „דן" יתקיים השבוע, ב־26 בפברואר. הנהלת „אגד" סיימה את ההכנות למשאל והוא יימשך יום אחד. ל־חברי הקואופרטיב המשר־תים במילואים יוצבו קלפ־יות מיוחדות במרכזים מסו־יימים בצה"ל.

במשאל רשאים להשתתף 6,500 חברי הקואופרטיב. במסגרת ההכ־נות התקיימו שיחות הסברה בכל סניפי „אגד". בשיחות אלה „אמר" שהאיחוד עם „דן" יאפשר רה־ארגוניזציה בנושא קווי התחבורה במש „דן", נצול יעיל של כלי הרכב וכוח האדם, חסכון בהו־צאות והרחקת מתחים מהצגף.

גם האופוזיציה ב„אגד", המתנ־גדת לאיחוד, מנהלת פעולת הס־ברה בקרב חברי הקואופרטיב וקוראת להם בכרוזיה להצביע במשאל נגד האיחוד.

אם יצביעו רוב המשתתפים ב־משאל בעד האיחוד עם „דן" תתכנס אסיפת המורשים של „אגד" ותחליט לבצע אותו.

זוג מעורב שנאלץ להתגרש בברה"מ יצטרך להינשא מחדש

זוג צעיר מריגה, שנאלץ להת־גרש על־מנת לזכות בהיתר־יצי־אה מברה"מ, יצטרך בבואו להי־נשא מחדש בארץ, כדי שהבעל יוכל להתגורר בארץ על־פי חוק השבות.

הבעיה הועלתה אור ליום ו' לפני עובדי משרד הקליטה בנמל התעופה בן־גוריון. עם בואו של צייר צעיר מברה"מ שביקש להצ־טרף לאשתו היהודיה.

האשה שהגיעה ימים ספורים קודם לכן, הצהירה בבואה, שהיא גרושה, וסיפרה שנאלצה להיפרד מבעלה, שאינו יהודי, כדי לזכות בהיתר יציאה מברה"מ.

בהגיע הבעל ללוד הצהיר על רצונו להצטרף ל„אשתו". בשל היותו אזרח רוסי לא־יהודי אי־אפשר לקבלו במעמד של עולה חדש על־פי החוק הישראלי.

שעות ארוכות דנו עובדי משרד הקליטה בסוגיה תוך התייעצות טלפוניות עם גורמים שונים. לב־סוף הוחלט להעביר את הבעיה למשרד הקליטה בבאר־שבע, שם השתכנה השולה, ולשם יצא גם הבעל הגרוש. (ע)

קצין משטרה נהרג עת שטיפל באקדחו

ניצב־משנה יששכר בן־דוד, בן 50, נמצא אור ליום ו' ללא רוח חיים במשרדו שבמטה הארצי של המשטרה. נראה שנהרג מפליטת כדור מאקדח בו טיפל.

המנוח שירת במשטרה 23 שנים בתפקידים שונים. באחרונה כיהן כראש מחלקת התכנון במטה הארצי של המשטרה.

הניח אשה ושני בנים. (ע)

מתה ברכה ברזאני

בכפר יונה תובא היום למנוחות ברכה ברזאני, בת 61, ממייסדות הכפר ומפעילות ההגנה. המנוחה, לבית כץ, היתה פעילה במרכז החלוץ הדתי בהונגריה. עלתה ב־1932 לקיבוץ רודגס. כעבור שנה נישאה ליעקב ברזאני מוותיקי ה־שומרים, איש ש"י בהגנה, ממייס־די כפר־יונה.

השאירה בעל, בן — קצין בכיר בצה"ל ושתי בנות.

השבוע לוטו

מינימום פרסים

600,000 ל"י*

(כולל העברה)

מינימום פרס ראשון

280,000 ל"י*

(כולל העברה)

מחר המועד האחרון למסירת טפסי הלוטו

* כפוף לערעורים

שתילים למכירה

אגוז פקאן, אפרסמון, אפרסק, תפוח, אגס, שזיף, משמש, ורדים, גפן, הדרים מכל הזנים

משתלות יצחק דרויאן

טלפ': 923166, 928737

כפר־סבא

הידון דבר

פרס ראשון

מכונית פיאט 128

השתתף גם אתה בחידון דבר 1974

30

שיחות טלפון חינם

לכל מנויי הטלפון בתל־אביב שמספריהם מתחילים בספרות '77'

ביום שלישי, ד' באדר תשל"ד, 1.3.74 בשעה 14.00 אחה"צ יוחלפו 10.000 מספרי הטלפון בתל־אביב, המתחילים בספרות „77".

הפעולה נעשית במסגרת פעולות הפיתוח של רשת הטלפונים. היא תאפשר בעתיד להענות לאלפי משפחות הממתינות בתור לקבלת טלפון.

נצל את שיחות החינם

הודע עוד היום לקרוביך ולעמיתיך את דבר השינוי.

אם ינסו רבבות אנשים לחייג אל המספרים הישנים לאחר השינוי, יווצר עומס־סרק ברשת הטלפונים אשר יגרום לשיבושים ולטרדות טלפוניות בכל העיר.

אנא, שתף איתנו פעולה כי בידך למנוע זאת.

משרד התקשורת שלח הודעות ישירות לכל המנויים שמספריהם יוחלפו.

משרד התקשורת

בצער רב וביגון קודר, אנו מודיעים על פטירתו של בעלי, אבי, אחינו, גיסנו ודודנו היקר באדם

מיכאל בר' יעקב מינקוב

איש העליה השלישית, ממינסק (רוסיה).
לפי בקשתו יובא למנוחת עולמים במושב נהלל.
הלויה תצא מחר יום שני ג' אדר תשל"ד 25.2.74 בשעה 1.00 אחה"צ, מביה"ח ביילינסון, ובשעה 4.00 מבית הכנסת בנהלל.
תחבורה הלוך וחזור תועמד לרשות המלווים.

השרויים באבל כבד:
אשתו ד"ר שולמית יעקובסון — מינקוב
בנו בניהו מינקוב
אחיו גרשון מן — מינקוב
הלל מינקוב
רפאל מינקוב ובי"ב

בצער רב אנו מודיעים על פטירתו של

יוסף גרבשייד

הלוויה היום, יום ראשון ב' באדר תשל"ד 24.2.74 בשעה 3.00 אחה"צ בקבוץ נאות מרדכי.

המשפחות:
גרבשייד ומנואל
בית נאות מרדכי

פסח קיכל ז"ל

בן וחבר

נפטר לאחר מחלה

ההלויה תתקיים היום יום ראשון, ב' באדר תשל"ד, 24.2.74, בקיבוץ לוחמי הגיטאות, בשעה 4 אחה"צ.

המשפחה
וקיבוץ לוחמי הגיטאות

במלאת ארבע שנים לפטירתה של יקירתנו

שרה זיידר ז"ל

נתייחד עם זכרה ביום שלישי ד' אדר תשל"ד (26.2.74)

היציאה מביתנו, רח' ל"ה 12, אל בית הקברות הישן בשכונת בן־ציון, בשעה 4.00 אחה"צ.

המשפחה

נתניה

יום העיון להוראת החיבור למורי כתות ה־ז

המאורגן ע"י המחלקה להשתלמות עובדי ההוראה והאגף לחינוך התיש־בותי עם ועדת החינוך הבינקבוצית יתקיים

ביום שלישי 26.2.74

בבית המרכז החקלאי קומה 17.

הרבנות הראשית לישראל

יום תפילה כללי

מועצת הרבנות הראשית לישראל בתיאום עם רבני התפוצות מכריזה על יום שני ג' באדר תשל"ד (25.2.74) כיום תפילה וזעקה לשלום השבויים בסוריה. מיד אחרי קריאת התורה יאמרו בכל בתי הכנסת

מזמורי תהלים ולהלן: —

מזמור כ', פ"ט, קי"א, קי"ל, קמ"ב.

אח"כ לומר תפילת אחינו כל בית ישראל הנתונים בצרה ובשביה. ולסיים במי שברך לשבויים.

מועצת הרבנות הראשית לישראל

אנו מודיעים בצער רב על פטירתה של אשתי, אמנו וסבתנו היקרה

אסתר בר (ברקר)

הלויה תצא היום, יום א' ב' באדר תשל"ד 24.2.74 בשעה 14.00 אחה"צ מבית החולים רמב"ם חיפה, לבית העלמין בקרית טבעון.

בעלה — מרדכי בר
יאיר, יעלה וילדיהם
אבינועם, רינה וילדיהם
אהוד, שושנה וילדם
וכל בני המשפחה.

אנו מודיעים בצער רב על פטירתה ללא עת של יקירתנו

ברכה ברזני

הלויה היום, יום ראשון, ב' באדר תשל"ד, 24.2.74, בשעה 15.00 מביתה בכפר יונה לבית העלמין במקום.

המתאבלים: בעלה
בנה ובנותיה
ונכדיה

המומים ואבלים על מותו של חברנו

מיכאל פרנקפורטר

(נהרג בתאונת עבודה)

הלויה מחר, יום ב' אדר תשל"ד 25.2.74 בשעה 3.00 אחה"צ, בקיבוץ יראון.

בית יראון

ביום השלושים לפטירתה של

דבורה זרין ז"ל

נעלה לקברה ביום שלישי ד' בשבט תשל"ד 26.2.74 בשעה 3.30 אחה"צ

בשעה 9 בערב תתקיים אזכרה לזכרה במועדון לחבר. הסעה מבאר־שבע בשעה 14.30 בתחנה המרכזית

בית משאבי שדה

ביום שלישי, ד' אדר תשל"ד (26.2.74) בשעה 9.15 בערב בבית־העם בבאר־טוביה נתייחד עם זכרם של בנינו—חברינו שנפלו במלחמת יום הכיפורים

מוטי (מרדכי) בן־יצחק

מולה (שמואל) הרמתי

המפקדים מתבקשים לשחרר את חייליהם לערב זה. חבריהם לנשק ומוקירי זכרם מוזמנים.

האזכרה לחברנו

חגי קוהל

תתקיים לפי בקשת המשפחה בתאריך מאוחר יותר.

המשפחות
ומושב באר־טוביה

לחבר
יוחנן זנדברג

השתתפותנו הכנה בצערך הרב

במות עליך

אמך ז"ל

חברה לבנין ולעבודות צבוריות
מיסודה של סולל־בונה בע"מ
חטיבת הבנין

המוסד לבטיחות ולגיהות

מחלקת ההדרכה

ליד משרד העבודה

מודיעה על

פתיחת קורסים

לממונים על בטיחות בעבודה נס' 12

מיועד: למהנדסים, טכנאים מנהלי עבודה ולבעלי השכלה מקצו־עית גבוהה, בהתאם לדרישות חוק אירגון פיקוח על העבודה תשי"ד.

משך הקורס: 5 שבועות בתנאי פנימיה.

מקום: מרכז הארץ.

מועד: 12 במאי, 1974.

בטיחות למפעילי עגורנים

הקורס מיועד ל־: מפעילי עגורנים בעלי הסמכה זמנית.

מועד הקורס: 13—15 במרץ 1974.

משך הקורס: 3 ימים בתנאי פנימיה.

מקום הקורס: בית־הספר לפעילי ההס־תדרות, רח' נהרדעא 5, תל־אביב.

בדבר פרטים והרשמה — נא לפנות למוסד לבטיחות ולגיהות, תל־אביב, רח' מזא"ה 22, מחלקת ההדרכה, טל' 624494, או לסניפי המוסד: ירושלים: רח' חובבי ציון 27, טל' 67466. חיפה: רחוב העצמאות 60, טל' 644482. באר־שבע: בנין רסקו, חדר 202, טל' 6389.

„אגד" — אגודה שיתופית לתחבורה בישראל בע"מ

משאל החברים בנושא איחוד „אגד" - „דן"

יתקיים ביום שלישי 26.2.74

שעות ההצבעה בקלפיות השונות פורסמו בעלון הפנימי ועל לוחות המודעות בכל סניפי „אגד" בארץ.

החברים בשירות פעיל

יוכלו להשתתף במשאל במקומות ובשעות כפי שיובאו לידיעתם על־ידי מפקדי יחידותיהם.

הנהלת „אגד"

במלאת עשר שנים לפטירת בננו, אבי ואחינו היקר הבלתי נשכח

שמעון ברגבסט ז"ל

תיערך אזכרה, מחר יום שני, ג' אדר תשל"ד 25.2.74, בשעה 3.00 אחה"צ, בבית העלמין החדש בכפר־סבא. מתאספים ע"י שער בית העלמין.

המשפחה

עם החבר

שלום זק ומשפחתו

אנו אבלים על פטירת האם

בלה זק ז"ל

בנק הפועלים בע"מ

לחבר

שלום זק

חבר הנהלת הבנק

תנחומים על מות האם

בלה זק ז"ל

בנק משכנתאות לשכון בע"מ

יש לחתור לשינוי שיטת הבחירות

ממשלת־מיעוט כדוגמת זו שאומרת להקים עתה גולדה מאיר אינה תופעה יוצאת דופן במדינות דמוקרטיות חופשיות: בשעה זו מחזיקות בשלטון באירופה ממשלות־מיעוט סוציאל־דמוקרטיות בשבדיה ובנורבגיה; קואליציית־מיעוט בראשות מפלגת העבודה בהולנד; ממשלת מיעוט ליברלית בדניה — וזו האחרונה נתמכת על ידי עשרים־ושניים מנדטים בלבד מתוך מאה שבעים ותשעה צירי בית הנבחרים. אין ספק כי ממשלת המיעוט בראשות גולדה מאיר, שלה חסרים מנדטים מעטים לרוב בכנסת, תוכל לעמוד בחודשים הקרובים על הצרכים החיוניים של ישראל אחרי מלחמת יום הכיפורים ואף להמשיך במו"מ הדיפלומטי הקשה, בו החלה הממשלה היוצאת; ודאי צריך לקוות כי השתתפותה הפעילה של חטיבת רפ"י בממשלה תחזיר למערך את שלום־הבית, ותחזק בכך גם את הממשלה. אולי ניתן לקוות גם להצטרפותה של המפד"ל, לבריות כשלון המו"מ בשבוע שעבר, ואפשר גם גורמים נוספים. אולם גם במקרה הטוב, נוכח ההכרעות המדיניות הגורליות שיעמדו בפנינו, לא יהיה בודאי מנוס מפניה מחודשת לבוחרים במועד מוקדם יותר מאשר תום תקופת הכנסת השמינית בסוף 1977.

לקראת אפשרות זו ונוכח סימני משבר הפוקדים עתה את המפלגה הראשית במדינה מועלות בימים האחרונים הצעות שונות לחיזוק המערכת הפוליטית בארץ, וביחוד להבראת הכוח המנחה — המערך. בכלל זה מדובר על ביטול החטיבות של מפלגת העבודה, דמוקרטיזציה מפלגתית על ידי בחירות פנימיות וכיו"ב. אולם דומה כי חשיבות מיוחדת נודעת לדרישה לשינוי שיטת הבחירות — דרישה שאינה חדשה, אך נראית עתה מוצדקת מאי־פעם בעבר. בראיון ב„דבר" ביום ו' הצטרף לדורשים גם יצחק רבין, מהפנים החדשות בצמרת שאינו מזוהה במיוחד עם המאבק הבין־חטיבתי.

למען האמת גם שינוי שיטת הבחירות איננו מטה קסמים לכל נקודות התורפה: וכן אין בה ערובה להשגת רוב ברור, כפי שמראה המציאות הפוליטית בארצות סקנדינביה. אף־על־פי־כן יש בה בשיטה המשולבת האזורית־היחסית — וזהו הדגם שעליו מדובר למעשה בהצעות התיקון המועלות אצלנו — כדי לחזק את הקשר בין הבוחרים לנבחרים, לתרום לריענון המשטר הדמוקרטי ולחזק את היציבות הפרלמנטארית. עם כל ההתנגדות שלה צפויה ההצעה לשינוי שיטת הבחירות מצד חלקים נכבדים של המערך והליכוד, המפלגות הדתיות והליברלים העצמאיים, אין להתייאש מראש ולוותר על נסיון לקידום רפורמה זו, שבלעדיה ספק אם בחירות חדשות יחוללו מיפנה מרחיק־לכת במצב הקיים עתה.

מראבאט עד לאהור

הפיסגה המוסלמית השנית, שנפתחה אתמול בלאהור, אמורה לחזור ללא שינוי רב על החלטותיה המזרח־תיכוניות של קודמתה לגבי ירושלים, השטחים והפלשתינאים — אך הרקע של דיוניה הפעם הוא שונה בתכלית. בוועידת רבאט היה הנושא המרכזי איסלמי מובהק, כאשר הדליקה במסגד אל־אקצה משמשת חומר דליק מקשר. היום עומד במרכז דלק מסוג אחר, שאין מאומה בינו לבין הדת. מכוח כך היתה גרוטסקה בנאומו של אידי אמין, שמצא כאן הזדמנות לקרוא לתקומת מנהיג מוסלמי עליון, „הראשון מאז מוהמד". היו"ר הפאקיסטאני ביטא את מידת ה„הערכה" לקריאות בנוסח זה, כאשר הפסיק את דברי צרפאת שהתרה והזהיק אחר הנביא מאוגנדה. מה שנוגע למנהיג המוסלמי הרואה עצמו מקורב ביותר לעניין ירושלים — המלך חוסיין — הרי הוא הפגין חוסר אשליות כלפי פיסגת לאהור על־ידי היעדרותו ממנה.

ואכן, בניגוד לוועידת 1969, עומד במרכז וועידת לאהור נושא הנפט: דבר זה בלט בפתיחה המובבית, בנאומי בומדיין וקדאפי, ואין ספק כי הוא נשאר במרכז גם בדיון שהחל מאחורי דלתיים סגורות. מוקדם עדיין לקבוע אם יש בהעלאת נושא הנפט לראש דיוני הוועידה משום תוספת תוקף ומשקל להחלטות שתקבל בעניין ירושלים וסכסוך ישראל—ערב.

מבין 38 המדינות המיוצגות בוועידה הרוב אינן מייצאות נפט אלא זקוקות ליבואו, ומדינות־הנפט הערביות הן מיעוט בעל אינטרסים משלו. גם בתוך מיעוט זה אין תמימות־דעים; ואילו מתיחות איראן־עיראק, שתידון גם היא בוועידה, משקפת את מעמדה הנפרד של מדינת־נפט מוסלמית לא־סונית ולא־ערבית. לניגודי האינטרסים בעניין הנפט, אספקתו ומחירו מתלווים ניגודים פוליטיים חריפים בין המדינות השונות; וצירוף משלחת בנגלה־דש רק ברגע האחרון, לאחר הכרה פאקיסטאנית הפוזה, אך הבליט את הניגודים הללו.

ספק, איפוא, אם החלטות לאהור בנושא המזרח־תיכוני יקנאו תוספת כוח מעניין הנפט, אשר כבר נוצל על־ידי הערבים עד תום. קשירת חבית־הנפט לעגלת־הסוסים הדתית אינה עשויה להעניק לעגלה זו דחף חדש.

הדחת דיין — טרפוד אגרנט

מאת חגי אשד

כל אלה שתבעו את התפטרותו של משה דיין, או את אי־המשכת תפקידו כשר הבטחון, לפני שסיימה ועדת אגרנט את עבודתה — וביניהם פרופ' אמנון רובינשטיין — יכולים להתברך ביום על הצלחתם. לא ברור אמנם מה יהיו התוצאות המרחיקות־לכת יותר של הצלחה זו והאם גם התוצאה זו תשביע את רצונם. ולא ברור גם אם רק התביעה הזאת שהלכה והתחזקה בכיוונים שונים בימים האחרונים. היא שגרמה ל־החלטתו של משה דיין. אבל קבה להוציא מכלל חשבון את ההס־פנה העקיפה לפחות של התביעה כפי שנשמעה. כיוון שלדברי משה דיין השפה התגבשה. או המסר־התגובה של מפלגת העבודה ושל המערך על ההתקפות עליו. את המצב התולני, לדעתו, שבו שרויה מפלגת העבודה ושבו שרויה גם הכנסת בהרכבה הנוכחי — ה־מצב שבו אין אפילו רוב נומי־נאלי יציב, המסוגל לתמוך במ־דיניות של הכרעות מדיניות גור־ליות וקשות, ואשר בו אפילו רוב מצומצם ומפוקפק זה מרגד לכירסומים חוזרים ונישנים של גילויי חוסר־משמעת פנימית וחוד־רנות הדדית על רקע אישי, סיע־תי וחטיבתי.

תוצאות הודעתו של דיין לוטות עדיין בחוק העתיד. הן יכולות להיות — הקדמת הבחירות לכנסת, הרכבת ממשלת־חירום רחבה, או קרע פנימי עד כדי פילוג במפלגת העבודה. הסתלקותו של דיין תוכל לגרום גם להחלשת עמדה הבינלאומית של הממשלה לעמידה קשה בכוח־המיקוח שלה ובאמינותה כלפי חוץ, כיוון שקל יותר יהיה מעתה לאמריקאים, או לגורמים בין־לאומיים עויינים, לטעון כי ממשלת ישראל משוללת כוחה הכרעה עם בסיס ציבורי ופר־למנטרי מספיק ואין טעם להמתין להתלבטויותיה ולשיקול דעתה. אלא אפשר וצריך להעמידה לפני עובדות קיימות בהנחה שהיא תצ־טרך לבלוע אותן ובהנחה שאין כל צורך בתהליך ממושך ומייגע של ויכוח ושכנוע עם ממשלה בלתי־יציבה ובלתי־מייצגת, כממ־שלת המיעוט הצפוייה לישראל. כמובן שאין ודאות בכל אחת מן התוצאות הפנימיות והחיצוניות המנויות לעיל, אבל אין גם שום ודאות הפוכה שאף אחת מהן או כמה מהן יחד, לא יתרחשו במציאות.

בקצרה, אפשר לומר, כי גל התביעות להתפטרותו המיידית של משה דיין מתפקידו כשר הבטחון, אשר פרופ' אמנון רובינשטיין תמך בו והיה אחד מנושאיו — היה בגורמיו הישירים והעקיפים של משבר פרלמנטרי מפלגתי וכדיני בישראל. אחר תוצאותיו מי ישורן. והעיקר — קצב המאורעות והחש בתוצאה כהחלטתו של משה דיין לא להצטרף לממשלה הנדרשת ר־לעבודתה של ועדת אגרנט, לממ־צאיה העובדתיים, למסקנותיה ו־להמלצותיה, יהיה מעתה ערך חלקי ומצומצם ביותר. היא גרופה אל שולי המאורעות, אשר יסחפו או־תה בקצבם הסוער. כאשר תסיים ועדת אגרנט את עבודתה, היא לא תוכל לזכות באותה מידה של הקשבה, תשומת־לב ונכונות ליישם את מסקנותיה ואת המלצותיה, כפי שהדרש וראוי היה וכפי שיכול היה לקרות אילו היה משה דיין ממשיך בתפקידו עד לאותו מועד שבו היתה הוועדה מסיימת את עבודתה.

הפרדוקס הטמון בעמדתו של אמנון רובינשטיין, כמו של כותבי אשכנזי ואחרים הוא בכך, שדווקא הם גרמו לכך שהשאלה מי אחראי למה שקרה לפני מלחמת יום כיפור ובמהלכה, הפכה לדיון בלתי־חשוב ובלתי־מעניין. דמור נפל קודם לכן וללא תלות בשאלה מה קרה באמת ומה לא קרה, איך נחלקת האחריות ומה מידת האשמה של האחראים השונים. הגורל הטוב ביותר הצפוי עתה לתוצאות עבודתה של ועדת אגרנט הוא שהן יספקו אבנים לויכוח הדדי במערכת הבחירות, מימצאיה יתלשו מהקשרם, מסקנות יוטרסו ויוכפו על פיהן, הכל לפי החיצ־נות הפוליטיות, החטיבתיות והאי־שיות החדשה, שתיוצר עד אז ואשר לא תוכל להיות מושפעת מוועדת אגרנט, כיוון שהיא הק־דימה אותה.

על נושא זה היה נטוש הוויכוח ביני לבין אמנון רובינשטיין, אשר קרא להתפטרות דיין בלי לקשור אותה לוועדת אגרנט. כאחר ש־בעיית האחריות המיניסטריאלית במקרה הנידון ברורה מאליה. ל־דעתי, בעיית האחריות המיניסטר־יאלית והציבורית על צה"ל ועל פיקודו שונה מבעיית האחריות המיניסטריאלית על משרד החינוך או על משרד המשפטים. במכתב למערכת שפורסם ביום שישי ב־„דבר" טען רובינשטיין שוב, כי דיין צריך להתפטר לפני שתסיים ועדת אגרנט את עבודתה. אני מחזיק בדעתי שהיה צורך להמתין לתוצאות עבודתה של הוועדה ב־הנחה, שהמימצאים העובדתיים ש־לה, תיאור מהלך המאורעות השנוי במחלוקת, הגדרת הסמכויות והאח־ריות לכל מה שקרה ולא קרה — כל אלה יאפשרו ויחייבו הטלת אחריות וחלוקתה הצודקת בין כל הגורמים שהיו שותפים לאחריות ולאשמה.

רובינשטיין שואל אותי: „אם כן, מי בכלל אחראי?" והתשובתי היא, כי על כך אפשר יהיה לדון ו־להחליט לאור מימצאיה ותוצאות עבודתה של ועדת אגרנט, לאחר שתוברר האמת במלואה ולא ל־אשר חצאי אמיתות ועקרים שמשו יסוד לחריצת דין ולהטלת סנקציות אישיות וציבוריות.

במקום להתייחס לטענות הכלו־לות במאמרי משתף אותי רובינ־שטיין באשמה ל„גסי ולגדור ה־עליונה", אם כי באותו זמן שי־משתי סופר „דבר" בלונדון ולא השתתפתי בוויכוח זה באותם ימים. לעומת זאת הוטל עלי לעסוק כמה זמן קודם לכן במשך כמה ימים במאבק להוקיר את האמת בפרשה אחרת זכורה היטב ואין לי אלא להזכיר את ההשוואה ל־אמנון רובינשטיין ולכל אלה שגם אז התפקו בחצאי אמיתות ושיכלו עריכת חקירה משפטית. אז נב־נעה הקמת ועדת חקירה משפטית, עתה היא טורפדה ללא עת. ומי יודע היכן תסתיים ההקבלה בין הנסיון הקודם והנוכחי לטרפד את האמת.

ממשלה ללא הכשר הרבנות

מאת אריה ל. אבנרי

בקשת הכשר מאת מועצת הרב־נות הראשית להשתתפות המפד"ל בממשלה, מעוררת בעיות סבוכות ותוצאות, שראשי המפלגה הדתית הלאומית ודאי לא שיערון מראש. טענת המפד"ל והרבנים, כי ה־תביעה לתיקון חוק השבות אינה פוגמת באחדות העם היהודי וכי אין בה פסילה של חלק אחד של היהדות, משום שהכוונה רק להלי־כת גיור — טענה זו התבררה כי כוזבת לחלוטין. שכן, מועצה ה־רבנות בישראל פסלה פסילה מוח־לטת את רבני הקהילות שאינן אור־תודוקסיות, לא שאלה את חוות־דעתן, אלא נזקקה רק לרבנים אור־תודוקסיים מן התפוצות — ואף מ־הם בחרה להיענות לפסק־הדין ה־קיצוני ולא לבתוך. כך, למשל, נפ־סל הרב יעקובוביץ, רבה של יה־דות בריטניה, והתקבל פסק־דינו של הרב סולובייצ'יק, שהוא ודאי גדול בתורה, אך לא המפרש היחיד ש־לה.

היוצא מזה, שהרבנים של הקהי־לות שאינן אורתודוקסיות הם פסו־לים, דינם אינו דין וחוות־דעתם אינה ראויה לתשומת־לב ולדיון. אם צעד כזה אינו פילוג העם — פי־לוג העם מהו? ולא זו בלבד. מו־עצת הרבנות אפילו לא ניסתה נסי־ון קלוש ביותר, להשהות את ה־פסיקה הסופית ולבוא בדברים עם הרבנים הקונסרבטיביים והרפורמי־ים כדי לקבוע הליכי גיור אחידים. אילו עשתה כן, קרוב לודאי שהי־תה נענית בחיוב, שכן ידוע גם ידוע שהקהילות הקונסרבטיביות ו־הרפורמיות מחפשות עתה דרכי קירבה ליהדות, לכלל ישראל, למ־דינת ישראל ולאחדות העם.

מועצת הרבנות הראשית החמי־צה הזדמנות היסטורית להידברות, לקירוב רחוקים. פלא הוא שהרב גורן, הדוגל בסיסמאות אלה, הצ־טרף לקיצוניים שאמרו „יקוב הדין את ההר". לא נותרה ברירה לממ־שלת ישראל, ובראש וראשונה ל־גולדה מאיר, המרכיבה את הממש־לה, אלא לעצור בעד התרחשות האקט האחרון שיחתום פילוג העם.

אם יש מצווה שעליה נאמר „יי־הרג ואל יעבור" — זוהי המצווה הגדולה, למנוע בכל מחיר קבלת התיקון המבוקש, וכך אולי לאלץ הרבנים והמפלגות הדתיות לבוא להידברות ביניהן בתיקון שולי זה, העלול להביא לתוצאות חמורות.

עד כאן באשר לאספקט הלאומי הכללי של השאלה.

בעיה אחרת היא — מקומה של המפד"ל בחברה הישראלית. עד עתה היה ידוע, שמפד"ל כמפלגה דתית חייבת ממהותה לשאוף לאי־דיאל של ישראל כמדינת הלכה. זכותה הלגיטימית לשאוף להגשמת עקרונותיה בדרכים דמוקרטיות. ע־דיין בשאלה, כמובן, השאלה אם דמוקרטיה אין פירושה לתת גם ל־מיעוט לחיות על פי דרכו. אבל אנו רואים עדיין מ־51% חברי כנ־סת רחוקים היינו לצרה בשעתה. ו־אולם מפד"ל ניצלה מצב קריטי לט־אפשרות כינון ממשלה, ובהיותה לשון־המאזניים, ראתה את עצמה בעמדת־כוח כדי לכפות ולהשליט קרון של מדינת־הלכה. זהו לקח מר לחברה הישראלית. לאמור: מ־דינת הלכה לא לימות המשיח, כבנין בית המקדש, אלא מדינת הלכה, כיעד מעשי מיידי, אשר צריך לממש אותו, אפילו מתוך עמדת־כוח מלאכותית, הנובעת ממצוקת מדינת ישראל בכללה, אשר זקוקה עכשיו לממשלה יציבה, וב־מצב הקיים דרוש כשותף המפד"ל, כי שותפים אחרים אינם נראים ב־אופק.

ולבסוף: המפד"ל אינה יודעת איזה שד היא שיחררה מן הבקבוק. אם שני ח"כ צעירים שרצו להשליט רצונם בכל מחיר מצאו את התחבולה הנכונה — לדרוש פסיקת רבנים בבעיות פוליטיות — מדוע לא יעשה זאת כל עסקן אחר בתוך המפד"ל, אשר ירצה להשיג עמדת־כוח בתוך המפלגה בכל ה־דרכים? מדוע, למשל, חבר במפד"ל בעיריית חיפה, שאינו רוצה להיר־תם בקואליציה העירונית אלא ב־תנאים שלה, לא יפנה לרבנות לשא־ול, אם מותר להשתתף בשלטון עירוני המרשה תנועת אוטובוסים בשבת? במחני שכל רב ירא־שמים יפסוק: אסור! בחיפה תהיה זו התחבורה בשבת ובתל־אביב או־לי בריכת־שחיה מעורבת. מעתה חייבת מפד"ל להיות עקיבה: אם לשאול את הרבנים, לא העסקנים יפסקו איזו בעיה היא הלכתית חמורה ואיזו קלה — זאת יפסקו הרבנים!

כה, איפוא, עשתה המפלגה ל־עצמה? היא הפקירה את חייה הדמוקרטיים לסמכות בשם התו־רה!

ובהרהור אחרון: מדוע נתנו ל־ח"כ שאקי ללכת לבדו הפוליטי? וכי תורת משה היום ניתנה? לפני שנתיים לא היו כל ההלכות קבו־עות ושפוטות?

צר מאד שכך נגמר השיתוף ה־היסטורי בין תנועת הפועלים לבין המפד"ל. היו בו תקופות מפוארות: בניית קיבוצים ומושבים — במס־גרות ארגוניות נפרדות, אבל עם עקרונות חברתיים משותפים; [illegible] ציוני ברחובי התפוצות; מאבק משותף על הדמוקרטיה ו־קדושה הפרטית — האם כל אלה תמו? האם הגיע תורם של הצעי־רים הרצים לזרועות הליכוד?

עכשיו כשהמפד"ל לא תהיה ב־שלטון, אולי יהיה זמן למנהיגיה להרהר מעט בהרהור תשובה.

עזה מהדקת את החגורה

תושביה מסתגלים למציאות המשתנית ומצמצמים הצריכה

מאת דני צדקוני

כמו כולנו רוטנים גם העזתים על יוקר המחירים. בימי מלחמת יום הכיפורים חלה ירידה תלולה בהכנסתם: אנשים חדלו לצאת ל־עבודה בישראל, הזמנות ישראליות למוצרי הרצועה בוטלו והמסחר לא התאושש מן המשבר עד היום. עזה, האופטימית מבחינה פוליטית ומקוה לזכות במימשל ערבי, איב־דה את בטחונה הכלכלי, ומאחר שחודשים כמו אוקטובר עלולים לחזור, נראה לעזתים שמוטב לב־לום את יצר הקניות, להסתיר את הלירה ולהשקיע אותה בזהב, ש־מחירו 23.000 ל"י לק"ג. מכרי בעזה מספרים בדיוק זה על זה, על כמויות הזהב שהוחבאו מתחת למרצפות.

העזתים מבינים את התהליכים הכלכליים לפי מה שקורה בשוק, אשר לקוחותיהם כאן הם הגברים ולא הנשים. עזה אינה זקוקה ל־אינדקס. כמו בשטחים המוחזקים האחרים, המדד בה פשוט: דרי־שת הפועלים לתוספת שכר מס־תמכת על מחיר שק־הקמח. כש־עלה מחירו של הקמח באחרונה פנו העובדים ישר למעסיקיהם ו־דרשו מהם העלאות ניכרות בשכ־רם. שק קמח „מס' 1", שמשקלו 60 ק"ג, עלה קודם 37 ל"י, וכיום הוא עולה 60 ל"י. מחירו של שק קמח „מס' 2" עלה מ־35 ל"י ל־58 ל"י. משפחה של 10 נפשות צורכת 3 שקים לחודש. גם הפליטים, המקבלים קמח חינם מאונר"א, נזקקים לקמח נוסף מהשוק החופשי.

ע־ המלחמה חילקה אונר"א כ־11 ק"ג קמח לנפש. בינואר היא חילקה 5 ק"ג לנפש בלבד והחודש היא תחלק כנראה 8 ק"ג לנפש. אגב, אונר"א מייבאת כיום את ה־קמח דרך נמל עזה ולא דרך נמל אשדוד, מאחר שהתברר כי פריקת הקמח בעזה זולה ויעילה יותר. עתה מפליגה גם אנית שמן של אונר"א לעזה, ואם תהיה גם פרי־קתה מוצלחת תשתמש אונר"א ב־נמל עזה לפריקת מטענים אחרים, נוסף על הקמח.

כמו הישראלים, ויתרו העזתים באחרונה על הרגלי צריכה מסויי־מים. השימוש בשמן הזיתים ל־משל פסק כמעט לגמרי. אמנם ברצועה ובאיזור אל־עריש יש מט־עי זיתים רבים, אך תוצרתם נו־עדה לאכילה ולא לשמן. פח שמן זית של 17 ק"ג, שעלה 70 ל"י לפני שנתיים, עולה כיום 200 ל"י.

רוב הפועלים היוצאים לעבוד ב־ישראל הם פליטים. כשנהנו פוע־לים אלה מהתעסוקה השופעת ב־ישראל הם היו צרכני מותרות, פא, כדוגמת של עסקנים ותיקים, עתה התברר להם שלא תמיד אפשר לסמוך על קרן השפע הישרא־לית והם חזרו להסתפקות במועט או להשקעות בנכסי דלא־ניידי ולא בטייפרקורדרים. בבית־מסחר המו־כר סחורה עילית מישראל, בעיקר בתחום בגדי נשים, ירד הפדיון מ־1000 ל"י ליום בימים הטובים ל־200 ל"י ליום: נשי החברה ה־גבוהה בעזה נעשו חסכניות. אחרי המלחמה פחתו מאוד גם הבילויים בישראל או בעזה, וספרי הנשים ובעלי מכוני־היופי סובלים מירידה זו. גם התחתונות צנועות.

אם העשירים מצמצמים את קני־יותיהם בעיקר בגלל האווירה ה־כללית של התפכחות אחרי תקופת השפע, עושים זאת בני שכבת ה־אינטליגנציה — הפקידות הבכירה במימשל וכו' — מפני שאינם יכו־לים לעמוד בהתייקרויות. המשכו־רת נטו של בני שכבה זו היא 700—900 ל"י בממוצע ומספר בני המשפחה 6—8. אדם „מכובד" כזה, שאין לו הכנסה נוספת מרכוש או מקרובי משפחה, נקלע איפוא למצב כלכלי חמור ואין פלא שהוא מצ־פה להסתלקות הישראלים מהר־צועה ולקיום מימשל ערבי ש־יקבע סולם שכר אחר.

ההפיכה הכלכלית הישראלית העשירה ערבים רבים בעזה. לא רק „החייתנים" התעשרו אלא גם הנהגים הצעירים שהפסו את ה־פרייזנים. פועלה צעירה במכבסה עזית, המתגוררת בבית אחד עם הבהמות, על רצפת החומר, סיפרה לי שמיד לפני החתי־נות מילא אחיה הנהג את הבית בקמח, סבון, אורז וסוכר, וכמעט שלא נשאר מקום לשינה לבני הבית. האח „התעשר" בלילה. היתה זאת הכנסה של כמה אלפי ל"י בלבד. אך רווח של כמה אלפי ל"י נחשב בסביבה הזאת לנס כלכלי, וישראל היא שאיפש־רה את הנס הזה. הנהג לא הס־תיר את שמחתו מקהל קרוביו ושכ־ניו, המקנאים בו ומקללים אותו בסתר.

עזה הסגרנית היא עיר גמישה מאד ומסתגלת למציאות המשתנה. עכשיו, בימי חוסר הבטחון הכלכלי, מצמצמים העזתים את הצריכה. אוכלים בשר פעם בשבוע (ק"ג כבש 20 ל"י, עוף צעיר 6 ל"י ומסילה 4 ל"י) ומשקיעים הכל בזהב. פועלות צעירות, המשתכ־רות לא יותר מ־200 ל"י בחודש, מתקשטות בתכשיטי זהב ששוויים אלפי ל"י ולא פעם מושקעת כל המשכורת בצמיד נוסף.

הרב סולובייצ'יק

מאת מאיר בראלי

יש לי יחס כבוד עמוק מאוד אל הרב הגדול היושב בבוסטון, אל הרב סולובייצ'יק. הכבוד הרב שיש לי אל גדול הרבנים „המת־נגדים" מליטא הוא חלק מחינוכי. בילדותי שמעתי רבות על משפחת הרבנים הגדולה סולובייצ'יק מ־בריסק ליטובסק. כל מה שידוע לי על דרכו ומעשיו של הרב סולו־בייצ'יק בבוסטון הגדיל עוד את יחס הכבוד שלי אליו.

אין אני שותף גם לפוסלים את זכותו של רב יהודי שלא עלה לישראל להביע דעה על בעיותיה של ישראל. אמנם, חבל מאוד שהרב סולובייצ'יק — וכמוהו רבם של חסידי חב"ד היושב בניו־יורק — אינו עולה לישראל. הוא יודע טוב מכולנו מה רבה חשיבותה של מצווה זו, של ישיבת ארץ־ישראל. עם זאת על כולנו לזכור כאנו עם אחד כולנו יהודים, ו־אין הבעת דעה של מנהיג יהודי מחוץ־לארץ יכולה להיחשב כ־„התערבות זרה" בענייני ישראל. אין, כמובן, זכות הצבעה ביש־ראל למי שאין לו חובות אזרח במדינת היהודים, אבל הזכות ל־השפיע על אזרחי ישראל — יש ויש.

אני מצטער צער רב על הכיוון שהלכה בו הפעם השפעתו של הרב סולובייצ'יק על המפלגה הד־תית־לאומית.

הרב סולובייצ'יק יושב בבוסטון ועוסק לא רק ב„שאלות ותשובות". הוא נאבק קשה בכוחות גדולים המושכים את בני עמנו בארץ מג־וריו אל מחוץ לעם היהודי. לא קל להיאבק עם ההתבוללות ועם השפע בארץ האפשרויות הבלתי מוגבלות. הרב סולובייצ'יק יודע יפה שלא יהודי אחד ולא עשרה יהודים, שהיהדות האורתודוקסית באמריקה לא הצליחה להחזיק ב־מסגרות שלה, ניצל כמעט אי־התרחקות גמורה מהעם היהודי רק בזכות קיומן של מסגרות יהו־דיות אחרות, מסגרות שאינן מקו־בלות על הרב סולובייצ'יק, אבל הן בהחלט מסגרות יהודיות.

הרבנים האורתודוקסים באמריקה משתפים פעולה, בארגונים בין־רבניים, עם רבנים קונסרבטיביים ורפורמים. שיתוף־פעולה זה מביא ברכה ליהדות האמריקאית. בא עכ־שיו פסק־הלכה של הרב סולובייצ'יק, של גדול המחשבה ההלכתית, ופסל את שותפיו אלה פסילה מוחלטת וקיצונית כל־כך. לא רק שגיורים אינו גיור בעיניו, בזאת אין חידוש. הוא דרש מהדתיים־לאומים בישראל לקרוע קרע ב־

(סוף בעמוד 11)

מי משוגע למירוץ החימוש

מאת ג'וזף אולסופ, מיוחד ל„דבר", ואשינגטון

הסברו הקודר והמדאיג של שר ההגנה ג'יימס שלזינגר להצלחת תקציב ההגנה של ארה"ב מבהיר דבר אחד הבהרה שאין עמה ספק: אנו עומדים בפני סיבוב נוסף של שיחות על „מירוץ החימוש", על „הדיסטאבילזציה" ועל „ריסון עצמי". לכן כדאי אולי להס־ביר במקצת את הרקע לבעיית ההגנה הנוכחית.

ראשית, אסור לנו להזניח את הגנתנו כיום, רק משום שאלה שהשיאו להיזוק הגנתנו במשך שנים בחלקת לשונם המליצית לא הצליחו במשך כל השנים להחדיר את תחושתם לתודעת הציבור. עוד בראשית שנות השישים נתקבלה עלינו הדוקטרינה האומרת, כי הסובייטים לעולם לא ירצו להצ־טייד בנשק גרעיני אסטרטגי בכ־מות משמעותית, מכיוון שמחירו גבוה מדי וממילא לא יועיל הדבר לסובייטים.

עתה משום קשה להאמין ש־הדיעה האווילית הזו מצאה לה אוזן קשבת ותומכים אדירי הש־פעה גם במימשל, ובמיוחד בכמה עמקי הבינה בקרב „המוחות ה־אסטרטגיים", כלומר האינטלקטוא־לים המשרתים את ענין ההגנה. יתר על כן, השאננים התמימים האלה אף נלחמו מלחמת חורמה נגד העובדות הידועות מאז ועד עצם היום הזה, כלומר גם לאחר שטיעונם הופרך ונתגלה ככוזב לעיני כל. האפיזודה המבוכחת ב־יותר בפרשה זו היתה אולי המח־לוקת בקרב קהיליית הבינה לפני שנים מספר, כאשר הסובייטים כבר הספיקו להציב באתרים הש־נים לא פחות מ־1,100 טילים בין־יבשתיים החמושים בראש חץ גר־עיני. היה זה איפוא לאחר שה־חימוש הגרעיני הסובייטי עבר את „הגבול" של 1000 טילים שנחשב אצלנו כ„גבול" אותו בודאי לא מתכוונים הסובייטים לעבור לע־לם. השאננים אצלנו נבעתו. כי נראה, מההכרזה שמאחר שבידינו היו באותו זמן 100 טילי „מיניטמן", הרי שכל מה שהסובייטים רוצים הוא „להשתוות" אלינו ולא יותר.

כאשר הסובייטים עברו את „ה־גבול", שהיה נראה לנו „סביר", וזאת לאחר שהציבו 1,100 טילים (במקום 1000), שוב ניטלה „הק־דושה" מאותו מספר „1000". מאז החלו המומחים, שעליהם רבצה ה־אחריות לתהום זה אצלנו, לטעון שעדיין יכולים אנו לשדל את הסובייטים כי יפרקו את מאת ה־טילים „העודפים", וכי ישובו אל „המספר 1000 המקודש". כאמור, גרמו חילוקי הדיעות בסוגיה זו למחלוקת חריפה, שכן טענת ה־מומחים לא נתקבלה על דעת ה־כל.

אלה הן דוגמאות אחדות על „תרומתם" של האינטלקטואלים ש־בשירות ההגנה. עליהם יש להו־סיף את ה„לובי" אדיר ההשפעה והפעלתני הפועל בוואשינגטון נגד חיזוק עוצמתה הצבאית של ארה"ב. ולבסוף, אין לבטל את השפ־עתם של האינטלקטואלים השמא־ליים ושעיתונאיהם שקנו להם מה־לכים באירופה בפרק הזמן שבין שתי מלחמות העולם באירופה, וב־בריטניה בפרט. היו אלה השביר־נות ההזיות אשר נתנו להיטלר את „השאנס" אשר כמעט ואיפ־שרה לו לכבוש את העולם כולו. הסיוע הגדול ביותר להיטלר בא לו, למעשה, מאותה התיאוריה ש־טופחה בידי אנשי השמאל על „מירוץ החימוש" כסיבה העיקרית לכל המלחמות. מסקנה זו הוסקה מתוך הבנה מוטעית של תולדות מלחמת העולם הראשונה. אך בעי־ני מפלגת הלייבור הבריטית הד־סיפה תיאוריה זו להיות מקודשת כאילו היו אלה „דברי אלהים חיים". וכך עד שבאה חרפת מינ־כן. מכיוון שתיאוריה זו נתקבלה על דעת רוב חברי הפרלמנט, נא־לץ ראש הממשלה דאז, הוא סטנ־לי בולדווין, להתלבט קשות ול־הזדקק לתמרונים ולתחבולות זהי־רות בתחום החימוש — גם כאשר העולם כולו כבר ידע וראה לשם מה אוגר היטלר נשק בכמויות עצומות ומחמש בו את צבאו „עד השיניים".

אולם האמת הפשוטה היא שב־עולם עוד לא פרצה מלחמה רק בגלל מירוץ החימוש. ההיסטוריה אינה יודעת על כל מקרה כזה. כל מי שמוכן לטרוח ולקרוא את ההיסטוריה, ייווכח לדעת שהגרמ־נים פתחו בשתי מלחמות העולם — זו של 1914 וזו של 1939 — רק לאחר שנוכחו לדעת שיש להם עדיפות מכרעת בתחום החי־מוש, והם נכנסו לשתי המלחמות מתוך ביטחון עצמי בעליונותם הצבאית.

לעומת זה, משופעת ההיסטוריה בתולדות המלחמות אשר פרצו משום שאחד הצדדים הפסיד על־כתחילה באותו „מירוץ החימוש", כלומר הפסיד את המלחמה עוד בטרם החלה. או במלים אחרות — האויב התוקפן ראה את יריבו כמנוצח מראש. כך גם היה בשתי מלחמות העולם לגבי גרמניה. אכן גם יקר הוא מחירו של „מירוץ החימוש". אפשר לטעון, כמובן, שזהו בזבוז הון עתק ואף בלתי רצוי. אבל גרוע מזה הוא להפסיד במירוץ החימוש.

בדברי אלה אין משום גילוי או ידיעה חדשה. בכל זאת נצא שר ההגנה שלזינגר לחוץ, בשעה ש־לימד סניגוריה על הגדלת תקציב ההגנה, להסביר ולהבהיר היטב שעלינו לזכור שבתחום החיוני של ההגנה הלאומית עדיין טפופה ואשינגטון בגלי הפסולת שהותירו אחריהם האינטלקטואלים, כפי ש־היא עודנה מלאה לוחמים עיק־שים אשר טרם אמרו נואש ומב־קשים להכחיש את העובדות הברו־רות והידועות לכל.

העובדה הראשונה כאלה היא הידיעה שהסובייטים זה עתה הצ־ליחו להשלים ולהציב לראווה אר־בעה טילים אסטרטגיים אדירים חדישים ביותר, בעוד שכל הטילים האמריקאיים הם מייצור מלפני ימי דור, כלומר „מיניטמן" לעומת ה־סובייטיים. עובדה שניה היא הי־דיעה שבידי הסובייטים נמצאים 12 טילים נוספים בשלב המחקר והפיתוח. כן ידוע ללא ספק שלרו־סים עשר דיוויזיות לכל דיוויזיה שלנו ויש להם אניות מלחמה הרבה יותר חדישות מאלה שלנו.

בכל זאת אנו שומעים בארצנו את הזעקה שכאילו ארצנו פותחת ב„מירוץ החימוש" והיא תהיה אח־ראית ל„הפרת היציבות", כאשר אנו חותרים ליכולת להגן על עצמנו. היה זה הרבה יותר נכון, אילו קם מישהו ואומר לשר ההגנה, שלזינגר שתקציב ההגנה החדש עדיין רחוק מהדרוש. כא־שר נאמרו דברים כאלה באוזני ראש הממשלה הבריטית בשעתו, בולדווין, השיב הלה: „הו, אין זה נורא כפי שנראה לך".

עובד מדינה

הגדל ערך חסכונותיך ב־50% נטו ויותר תוך 24 חודש!

נצל את זכותך לשנת המס המסתיימת והצטרף לקופת הגמל "עתידות" של הבנק הבינלאומי הראשון עד 1.3.1974 ותהנה מ: —
* הלוואה בתנאים נוחים לצורך ההפקדה
* החזר מס הכנסה בשיעור 25%
* קבלת מלוא הרווחים על ההפקדה כשהם פטורים ממס
* בטוח חיים והטבות אחרות

הבטח עתידך בבנק החושב על טובתך

בא אל הבנק החושב על טובתך
הבנק הבינלאומי הראשון לישראל בע"מ
סניף ראשי: שד' רוטשילד 39, תל אביב. טל: 622311

באור־ירקונסקי

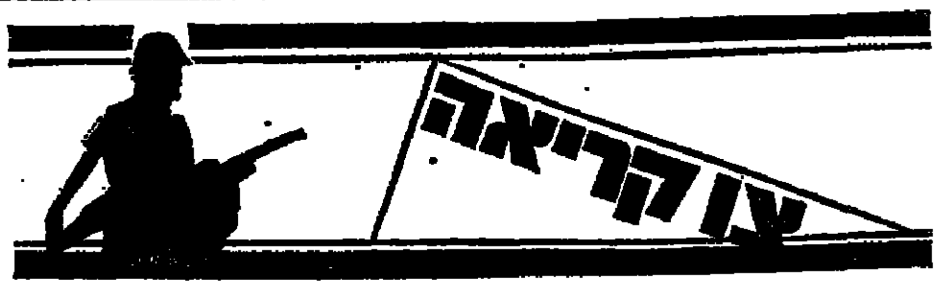

ביחד זה מקדיש למכתבים של מגויסים לפניות הנוגעות אותם. חיילים בשירות סדיר ואנשי מילואים המעוניינים להציג שאלות ולברר אותן יכולים לפנות למערכת. יתקבלו גם צילומים הקשורים בן בו קווים.

רשימות ולא ממצרים

סוף דבר

מאת עלי מוהר

נכון רב מדי דיברנו לקץ ועליכן לא יכולנו לצפות בו כהלכה בזמן שבא. הקץ נחלם היה פעמים רבות מדי עד שהגה כרוב קיר־כוש, וכך נראה היה בהגיעו כ־חצם וכזה. „תארו לעצמכם כה ילך כאן, איזו שמחה, כשנשארו", הם האנשים אומרים כבר באוק־טובר ונכון בנובמבר ודצמבר ו־ינואר, אף גם מיסי כביכול ישולהם להאר זאת, לעצמם ולאחרים. וכך נהגו כראש מהתרוממות הרוח, העמידה לכלא אותנו ברגע הג־דול, לכליטוא. לזו ולזו במנה עד שנתמצמה, גם הרגע הגדול הה־גלה כהתרוקנות ברורה, במוסשה ואבד בשהות ארוכה של רגעים קטנים. שקשה היה להצביע על אחד מהם ולומר — הנה זה. הבשורה הגדולה לא באה בהפת, כי הסתגנה לאיטה בין סברות ההשערות, בהדגש האופייניה, הו־רורה־הצבאית, של הצבא.

זה התחיל ביום רביעי עם שחר. ישבנו, בקאדי ואנבי, בצמר־דת התצפית של מוצב „דיבונה", מתלבנה, והלכלטו שמירת אחורה אחרונה של לילה. האויר היה קר, המישור הגדול היה ריק ודומם. ומן המזרח הבאפיר גז ועלה היום ה־110. יום ככל הימים. הסבנה. אבל הענינים התפתחו אחרת ואת מהלכם ניתן כלפקידתה, כבביר סיכפאטי יציר כפיו של האדם, שעכשו היה אותה שעה בבוקר הריק הן לנהלו של המדבר והן לדמבוק.

הוא צלצל.

מן הסעודה בלי קולי הסבו־ הבבהדי של הנו, כיהיה ואיש אבוביו של הרמטכ"ל), אשר דרש, כי אחד מאיתנו ילך ויקרא לגמל הסכל אל הטלפון, זבל הוא בידוע יהודי יקר ובאר־בית־יהודיה, ולא אזינו לצורך ללא סיבה מצודקת. הגי, מסתורי יותר ויותר, סירב לבאר. תבע את זמל. הרדי צצל כבר כבקראי, אלא מאיזני הקיף במותה, ועליכן אני הייתי זה ש־הטריח עצמו אל האוהל לנער ול־עורר ולפתוח ולגבש וללחוץ ול־הצמיק עד שגמל קם מתוך מידוף כאוי. כשהלכלנו הולכנו בבבו־דהו אל המכשיר, הסברתי לגמל בבהירות, כי רק סיבה אחת יכולה להיות בידוע ליקיצה־פתאום הל־גאונית זו, והיא — ההקפלות. עזיבת המוצב.

אינני יכול שנגוננו את „דיבונה", והיה זה יום של מקהה הצבעים מכיוון שעד הרגע האחרון לא ידענו אם אכן ראויים אנו לכך. לבכות הגענו אל האצה שלנו כבל שפת האגם המר ועד שהי־פקנו לשכוח על הרגע והכחשה, כבר הגיעו הסכיבות: כשהגה־ריב. עולים לקו בצפון. נשארים להוציא משקיה. הזהב, כתה וצי־פיה, שהרי אלה כלים אפריקניות נכבדות, שעליהן מתגבבים תלי־תלים של הכצבות והברגות.

אך כל אלה נבחו תוך יום מכיוון שכבר היה ברור — מפי החורים, לחודש, הידיעים, אלי אפילו שלושה, עיקר העיקרים — בלי צד ביה.

ביומים המנצבים שעוד נותרו חלה התפרקות מסונה. נביכה. כב־סיקים לגבול ולרחוץ כלים והוריד אל מגות הקרב והאכילה הפרטי־נית. הארגן הפניכי, שבו המפיי־נה כתולקינו נעלם בהחירות לגו־כח השהרור הקרב. לכל השדים, כמה זמן ימליג גברים בשיבה שנותהם לרחוץ כלים ולבטל רס־בים? כשכן ישנם גם הסיכרים אחרה, ובהתמכתים אף ויכוחים ב־נושא, אבל אפשר מתיקוף לריב בחופשיות, תודה לאל, ולהפר ב־בקצה את הארגן הצדק, שהיה הבאי הכרחי להיים תקינים בציד־תא.

*

וביום הראשון בבוקר מרטרו ה־אטומובסים על גבו־ם הבדורגל ה־ריק. שבו הפגנו לא אחת תצוגות כדורגל מהודרה, ולבסוף יצאו ל־דרך. עשר דקות אפריקאיות אחר־רונות עד שכביפים לגשר. הנה התעלה. הנה הגשר. סתם בים, וכתם גשר. יפה. מסתכלים. אח־רים מצטלמים. ואחר־כך זזים. יוצאים לעבור את הדרך הארוכה הזאת שבה נדרכו צבביו בכסעו לאופשות. אלא שהגבם זוהי ה־נסיעה בזא הידיעה, הנסיעה הפ־דוברת, שנואה פעמים אין ספור צביב מדורות ובלעדיהן, בשעות סמירה ותצפיות, ובסתם בשעות שלא הכרו אף הן. והנה, עביגין נוסעים הביתה בראשים כורכנים ומתנודדים, והמדבר חולף על פני היבנים והוא אינו הגיעי יותר או שנרתי יותר מאשר אי־פעם. ו־ארץ־ישראל מקדמת אותנו עם ערב, גשומה ומתגעגעת.

למחרת השתחררנו וזה לקח כמה שעות טובות. החזרת הציוד היתה מהירה, ומן המפורסמות היא, כי יחידתנו זריזה מאוד בשטח זה כאז ומעולם. עניין סביעות האבבאות. הוא שפיכה, ובעמדנו בבסיס מוכים ומצפים בשימכון ובציפיה, היו כאלה, שניסו גאו־סות לעמוד על גודל המאורע, להוש אותו, ללכוד אותו ולא לתת לו שיתחמק לו כך בין ה־אצבעות. „חבר'ה, משתחררים!", היה המתבצר התורן קורא. „אי־ללה", היה מוסיף בשכנוע. והחב־ר'ה היו עונים שכן, כן, משתח־ררים, כן, הכל שמח, ודאי. אך היתה זאת שמחה יגעה, תפוחת באוד, לא מרוכזת, נוטה כל הזמן לחשוב על כל מיני עניינים אח־רים, דאגות אחרות.

אבל אנחנו לא ויתרנו. שיחקנו את המשחק עד הסוף, רצינו בי־שחרור קלאסי והענקנו לעצמנו שהרור כזה. ולכן נסענו טרמפ, שמבר ואני הייסר לדיזנגוף (אלא לאן?), ושם, בכסית (אלא היכן?), אליה סכנסנו בהילוך הייל בתמו־רו (ומה?), הרבצנו (כיוון ש־לאכול סתם אין זו חכמה) ארוחה. בירה, קפה. אחרי 115 יום — סעו־דת הסעודות, סעודה שחיכתה לנו מיום כיפור, סעודת השיחרור.

ובכל זאת לא היו בה אלא שלוש מנות.

חיילים רוקדים לפני צאתם את אפריקה

בקשות חיילים לתרומות פותחות פתח לשחיתות

בתקופה האחרונה בולטת מאד התופעה של מכתבי חיילים לפר־סמת העתונים, המבקשים מאזר־חים תרומות־מתנות שונות, החל בטלוויזיה ניידת וכלה בכלב גזעי (עם תעודות!).

נראה לי מיותר להסביר את הביזוי שב„קבצנ" מסוג זה, שלא להזכיר את העובדה, שפניות אלה עומדות בניגוד גמור לפקודות הד מחייבות בצבא.

הדבר גם פותח פתח מובהק לשחיתות. החייל מקבל הבתנה ישל, בלי כל פיקוח וביקורת, לקחת עימו את בבשיה הבלמיית למטל, מבקבה בעמל רב ובתומ־לב ע"י אזרח כלשהו ולהכניאה לביתו עם תום השירות.

התמונה הנוצרת ממכלול הבק־שות הללו היא, אם כן, שלילית ביותר ומסלפת את דמותו של צה"ל — הן בעיני אזרחי המדינה והן בעיני החיילים בצבא.

לעומת זאת יש דרכים מסודרות ובדוקות בנושא זה. הוועד למען החייל מטפל בפתנות אזרחים ל־חיילים בצורה מאורגנת ומבוקרת, לרבות חלוקתן ביחידות השונות. גם לחייל יש דרכים מקובלות ו־מסודרות בתוך הצבא לבקש פרי־טים החסרים לו, כולל אמצעים להעברת הזמן הפנוי.

צה"ל ידאג להסביר לחייליו את הצד השלילי שבפניות מן הסוג שהוזכרתי. יחד עם זאת ברצוני לבקש לסייע בידינו בחיסול נגע זה, ע"י הימנעות מפירסום הב־קשות הללו, למען אותו ענין שיש לכולנו — שמירת ערכיו הבוס־ריים של צה"ל.

תא"ל אפרים פורן
דובר צה"ל

מכתבי חיילים

תיקון חוק החיילים המשוחררים

אני חיילי מילואים המשרתים ברציפות כארבעה חודשים, וטר־דהנו עדיין נמשך. ויש ביניגו עצמאיים אשר נפגעו קשה מבחי־נה כלכלית ואנו מבקשים מחברי הכנסת לתקן את חוק החיילים המשוחררים (הוראת שעה) תשל"ד, כדי להקל עלינו.

החוק בצורתו הנוכחית מעניק פיצוי מינימלי, או, שאינו מעניק כל פיצוי, לאנשים אשר עסקיהם ואורח־חייהם נפגעו בצורה חמ־רה ביותר, תוך כדי שירותם.

לפי הצעתנו:

יש לתת לחיילים המשרתים 120 יום ומעלה ברציפות בשירות חו־רים אותן הטבות מס, הניתנות לעולים חדשים. תיקון זה יסייע לחיילים השבים הביתה לשקם את עצמם ובעקיפין יסייע גם למדינה. כמו כן יש לתת עדיפות למש־תחררים בקבלת מכרזים הנערכים על־ידי גופים ממלכתיים. יש ל־הביא בחשבון כי בתקופת שירותם המפרק נמנע מהם להשתתף ב־מכרזים.

סמ"ש שמעון חדד
סמל טב מרדכי
סמל ויצמן עמירם
רס"ם בן־מנשה משה

צנחנים וסידורי אפסנאות

אנחנו חיילי יחידת צנחנים הב־טרתים למעלה מ־120 יום ועומ־דים לשרת לפחות עוד כ־21 יום. הנה נודע לנו כי בתום 141 יום לא כל חיילי יחידתנו ישוחררו. חלק מאתנו יאלץ להישאר בהגנה סמוך לתל־אביב, כדי לסדר את עניני האפסנאות ולפתור בעיות ביבוליות אחרות.

קציבים בכירים אשר ביקרו אותנו בקו הראשון באזור איס־מאעיליה בו שהינו מאז הפניית ההעלה כיפרו לנו, כי אין כל החליף לצנחן בקו הראשון וב־יום כך לא נוחלף בקו. קיבלנו תשובה זו.

אולם לא נראה לנו צודק ש־חלק מאנשינו יאלצו לשרת עוד 21 יום לסידור עניני אפסנאות. האם לשם כך יש צורך בהכשרה של צנחנים? האם גם למשימות אלה אין לנו תחליף? אנו יכולים להצביע על יחידות רבות שלא יכלו להחליף אותנו בקו אך ב־סידור אפסנאות הן טובות כמונו.

צ. פ.

תשבץ מס' 12

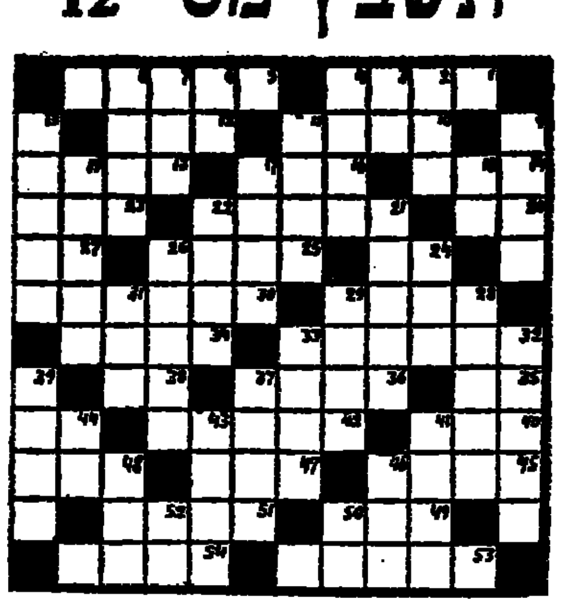

תוק התכנון והבניה תשכ"ה—1965

מרחב תכנון מקומי רמת־השרון

הודעה בדבר הפקדת שינוי תכנית מתאר מקומית

1. בהתאם לחוקי התכנון והבניה תשכ"ה—1965 ניתנת בזה הודעה בדבר הפקדה של הנ"ל הנקראת: תכנית מס' 442 בהתאם לתכנית מתאר כג א' רמת־השרון (להלן התכנית) במשרדי הועדה המחוזית לתכנון ולבניה מחוז תל־אביב ובמשרדי הועדה המקומית לתכנון ובניה רמת־השרון.

2. מקומם של השטחים אשר התכנית מתייחסת אליהם:
(1) גושים וחלקות: גוש: 6415 חלקה: 33
(2) שם השכונה, רחוב, מס' הבית:
(3) זהוי נוסף (אם יש):

3. עיקרי הוראות המוצעים לקבוע או להשתנות על ידי התכנית הם: במהלה התכנית:
א. ליעד שטחים ולחלקם למגרשים
ב. להתוות ולהרחיב דרכים קיימות בהתאם לתכנית המתאר 210 א' הכל כאמור בתכנית המופקדת.

4. כל המעוניין בקרקע בבנין או בכל פרט תכנוני אחר הרואה את עצמו נפגע על ידי התכנית, וכן כל הזכאי לכך על פי סעיף 100 לחוק, רשאי תוך חודשיים מיום פרסום הודעה זו ברשומות, להגיש התנגדות במשרדי הועדה המקומית האמורה.

ד. רוזניק
יו"ר הועדה המחוזית לתכנון ולבניה מחוז תל־אביב

ד' טבת תשל"ד 1.1.74

המוסד לביטוח לאומי

גימלאות המוסד לביטוח לאומי בחודש פברואר 1974

קיצבאות הזיקנה והשאירים, קיצבת המשפחה וקיצבת הנכות שישולמו בחודש פברואר, הועלו עקב תשלום תוספת יוקר לשכירים החל מ־1.1.74, כלהלן:

קיצבאות זיקנה ושאירים

	הקיצבה לחודש בל"י		הקיצבה כולל הטבה סוציאלית	
	לפני ההעלאה	לאחר ההעלאה	לפני ההעלאה	לאחר ההעלאה
בודד	174.55	188.10	236.05	255.10
שתי נפשות	261.85	282.10	365.85	395.10
שלוש נפשות	331.65	357.35	461.15	497.35
ארבע נפשות	401.45	432.55	548.95	592.55
חמש נפשות	465.45	501.50	631.95	681.55
כל נפש נוספת	64.00	69.00	64.00	69.00
אלמנה/אלמן בגיל 50—40	131.50	141.70	193.00	208.70

סכומים אלו כוללים גם הפרשים מהגדלת הקיצבה עבור חודש ינואר 74.
הסכומים אינם כוללים תוספת ותק, ותוספת פרישה.

קיצבת משפחה

למשפחה שיש לה	הקיצבה הדו־חודשית	הקיצבה כולל מענק ליוצאי צבא בל"י
3 ילדים	111	111
4 ילדים	263	308
5 ילדים	421	511
6 ילדים	573	708
7 ילדים	711	891
8 ילדים	849	1074
9 ילדים	987	1257
10 ילדים	1125	1440

המענק ליוצאי צבא הועלה אף הוא החל מפברואר 1974 מ־20 לירות ל־25 לירות לחודש.
בנוסף להעלאה לפי תוספת יוקר ינואר, כולל התשלום הדו־חודשי הנ"ל מקדמה על חשבון התוספות הצפויות בפברואר.

קיצבת נכות

שיעורי הגימלאות לנכים הועלו בשיעור 8.23% עד למקסימום החל מ־1.1.74.
תשלום חודש פברואר 74 יכלול גם הפרשים עבור ינואר 74.

המוסד לביטוח לאומי

לאביעד יוסף

מיטב הברכות
עם היבחרך
למזכירות מועצת פועלי ת"א

ועד עובדי מרכז קופת־חולים

חירם חברה לדיג בע"מ

הסדר פשרה מיום 30.9.70 עפ"י סעיף 117 לפקודת החברות

ניתנת בזה הודעה כי בתוקף הפקידה כנאמן עפ"י הסדר פשרה שאושר ביום 30.9.70 ע"י ביהמ"ש המחוזי בתיק המ.פ.3446/70 (להלן — הסדר הפשרה) מתכוונת החברה הח"מ לחלק כספים לנושים בלתי מובטחים כהגדרתם בהסדר הפשרה ובהתאם להוראותיו.

נושים של חירם חברה לדיג בע"מ הזכאים להשתתף בכספים עפ"י הוראות הסדר הפשרה, אשר יגישו עד ליום 18.3.73 ולא יאוחר — ייענו בכפוף להוראות הסדר הפשרה.

חברת נאמנות של חברת העובדים בע"מ
רח' אלנבי 115 תל־אביב

הועדה המקומית לתכנון ולבניה „הדרים"
הוד־השרון / רמתיים כ.ל.

ניתנת בזה הודעה, כי הוגשה לועדה המקומית לדיון בקשה להקמת 2 כתות בגילדים בגוש: 6653, חלקה: 121, על ידי המועצה המקומית הוד־השרון, המטרה הריגה, היינו: בנית מבנה צבורי על חלקה המסומנת בתכנית במורשת הר/1/302 — כמסחרית.

כל מעוניין, אם כבעל זאם מבחינה אחרת, בקרקע, בבניינים או בנכסים אחרים, שהתכנית עשויה לפגוע בהם, יוכל לעיין בהתאם לתכנית במשרד הועדה המקומית בשעות הקבלה, ולהגיש התנגדות לתכנית תוך 14 יום מתאריך פרסום זה.

מ. כהנא
יו"ר הועדה המקומית לתכנון ולבניה „הדרים"

מכרז

תנועת מושבי עובדים — ביטוח הדדי בע"מ
רח' ליאונרדו דה וינצ'י 19 תל־אביב כ.ל.

מציעים למכירה:

מכונית פולקסווגן חיפושית 1300 מספר רשוי 282701, שנת ייצור 1971, כולל רדיו, טסט עד אוקטובר 1974.

את המכונית אפשר לראות מהיום ועד יום ה' 28.2.74 בשעה 15.00 בתיאום לפי הכתובת הנ"ל.

טפסי הצעה למכרז אפשר לקבל בקומה ב' חדר 305 ולהגישם במעטפה סגורה בצרוף המחאה בנקאית בת 10 אחוזים מערך ההצעה.

המוסד אינו מתחייב לקבל את ההצעה הגבוהה ביותר או כל הצעה שהיא.

בבית המשפט המחוזי בתל־אביב־יפו

ה. ע. 868/74

בעניין עזבונות המנוחים ביאדרים חיים ודוד חיים ז"ל.

להווי ידוע כי הוגשה לבית המשפט המחוזי בתל־אביב־יפו, ע"י המבקש קרול חיים בקשה לתת צו המצהיר על היורשת של המנוחים ביאדרים חיים, אשר נפטרה ביום 18.3.1973, ושל דוד חיים, אשר נפטר בתל־אביב ב־יום 23.9.1973.

כל אדם הטוען שיש לו טובת הנאה בעזבונות שהמבקש מתייחס אליהם, ורוצה להתנגד להם, יגיש התנגדות להכרזה תוך 14 יום מיום פרסום הזמנה זו, שאם לא כן יתן בית המשפט צו כמבוקש בעניין.

דוד ילין, שופט
רשם בית המשפט המחוזי

בבית המשפט המחוזי בתל־אביב־יפו

תיק 242/74

בעניין עזבון המנוח ד"ר משה לייטל ת.ז. 0705157, שנפטר ב־תל־אביב ביום 23.2.73.

המבקשת סימה לייטל מרחוב פרופ' שור 19 תל־אביב, ע"י ב"כ עוה"ד א. איסקין ו/או פ. פרייננד ו/או ש. ז. פנדרבינסקי שמענם הוא: רחוב הרברט סמואל 4 ירושלים.

הזמנה

להווי ידוע כי הוגשה לביהמ"ש בקשה לקיום צוואת המנוח.

כל המתנגד לבקשה הנ"ל יגיש תוך 15 יום מיום פרסום הזמנה זו את טעמי התנגדותו שאם לא כן יתן ביהמ"ש צו כאמור.

דוד ילין, שופט
רשם בית המשפט המחוזי

בבית המשפט המחוזי בתל־אביב־יפו

תיק עזבונות 768/74

בעניין עזבון המנוח סלומון ברומברג ז"ל שנפטר ביום 13.8.73 ואשר מקום מגוריו האחרון היה ברמת־גן.

המבקשת בילה ברומברג מרמת־גן רח' הרואה 34 על ידי ב"כ עו"ד ב. לביא מת"א רח' וייצמן 2.

הזמנה בדבר ירושה

להווי ידוע כי הוגשה בקשה לבית המשפט בתיק הנ"ל לבקשה לתת צו המכריז על היורשה ש־בשארה אחרי המנוח הנ"ל וכל אדם הטוען שיש לו טובת הנאה בעזבון הנ"ל הרוצה להתנגד לה יגיש התנגדות להכרזה תוך 14 יום מיום פרסום הזמנה זו שאם לא כן יתן בית המשפט צו כמבוקש בעניין.

דוד ילין, שופט
רשם בית המשפט המחוזי

בבית המשפט המחוזי בתל־אביב־יפו

תיק עזבונות 776/74

בעניין: ירושת המנוח דוד אס־פים (ת.ז. 0402241), אשר נפטר בתל־אביב ביום 21.6.1966 (להלן: „המנוח").

ובעניין: ירושת המנוחה, נחמה אספים (ת.ז. 402242), אשר נפטרה בתל־אביב, ביום 4.5.1973 (להלן: „המנוחה").

המבקש: אברהם אספים (ת.ז. 402243), מרחוב התנאים 15, בני־ברק, ע"י ב"כ עוה"ד יגאל סלו־ניס ו/או גאול בן־חיים ו/או יעקב קבובסקי אשר מענם להמ־צאת כתבי בי־דין הוא ברחוב בלפור 40, ת"א.

הזמנה

להווי ידוע, כי הוגשה לבית המשפט בקשה ליתן צו, המכריז על ירושת המנוח וצו המכריז על ירושת המנוחה הנ"ל, והנני מז־מין בזה כל אדם הטוען שיש לו טובת הנאה בעזבון המנוח ו/או בעזבון המנוחה, הרוצה להתנגד להכרזות, להגיש תוך 15 יום מיום פרסום הזמנה זו, התנגדות להכר־זה המבוקשת, שאם לא כן יתן בית המשפט צווים כטוב בעיניו.

דוד ילין, שופט
רשם בית המשפט המחוזי

קרן ההנהלה המרכזית
הודעה

ניתנת בזה הודעה, כי האסיפה הכללית השנתית של החברה, שנקבעה ליום השלישי, 26 בפב־רואר 1974 במשרד הרשום של החברה, תל־אביב, רח' בארי 14, בשעה 9 בבקר, תתקיים ביום הד, ראשון, ירח באדר תשל"ד, 12 במרס 1974, באותו מקום ובאותה שעה.

סדר היום:
1. דו"ח ההנהלה ואישור המאזן ליום 31.12.73.
2. בחירת רואה החשבון מבקר ועדת בקורת.

בשם ההנהלה
י. עדיר — המזכיר

קופה לעזרה הדדית לעובדי מחלקת עבודות ציבוריות — ירושלים

באסיפה הכללית שהתקיימה ב־יום 18.2.74, נבחרה הנהלה בהרכב החברים:
משה זיילר
רפאל טוב
נסים לוי
ועדת בקורת בהרכב החברים:
אלישע ליבנה
יוסף דרור
יוסף שטיינברג

חתימת שניים משלושת חברי ההנהלה בצרוף החותמת, מחייבת את האגודה בהתאם לתקנון האגו־דה.

אוניברסיטת חיפה

מודיעה
על פתיחת קורס
קדם־אקדמאי

הקורס מיועד לבוגרי מסגרות ליהדות בהן אין ניגשים לבחינות בגרות ולפסימי בתי ספר מקצועיים, חקלאיים ועוד.

הלימודים יתחילו ביום א', 24.3.74 ויסתיימו ב־30.8.74.

בחינות המיון לקורס זה תיערכנה ביום ב' 18.3.74 בשעה 09.00 באודיטוריום מס' 323 בבנין המדרגה.

פרטים וטופסי הרשמה ניתן לקבל במזכירות ההרשמה.

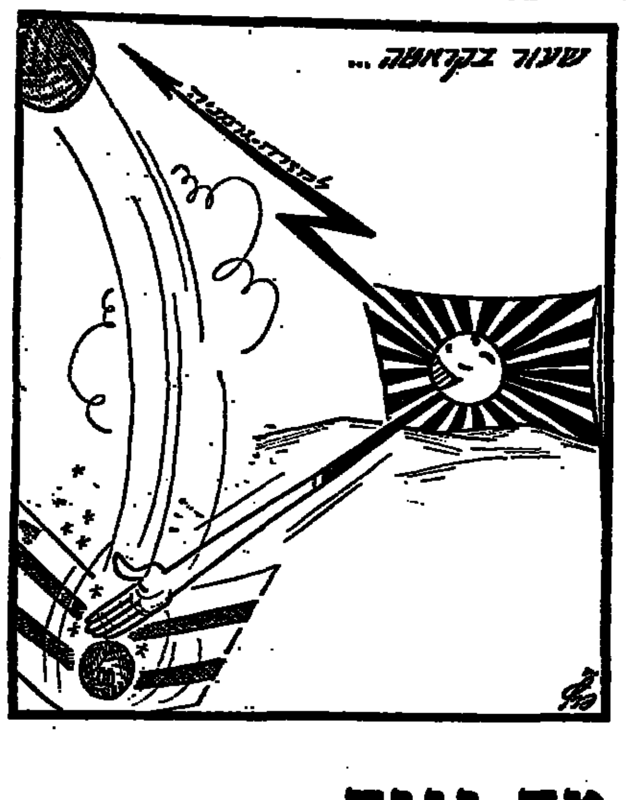

טבריה – טירת־הכרמל 0:3
הפו' מרמורק – הפו' יהוד 2:2

מאת ברוך דנון

קבוצת מכבי שעריים שבה והגדילה את יתרונה בצמרת הדרומית ל־6 נקודות והוכתרה כ„אלופת ה־חורף". שעריים גברה על רמת־עמידר 0:1 ואילו יריבותיה הפועל מרמורק והפועל יהוד נפרדו בתיקו 2:2.

גם הפועל טבריה הוכתרה כ־אלופת הסבוב הראשון כשניצחה את טירת־הכרמל 0:3 ושמרה על פער 3 הנקודות בינה לבין הפועל עכו.

ליגה א'

מחוז הצפון

הפועל טבריה — הפועל טירת־הכרמל 0:3. שערים ל־טבריה: יעיש (64,3) דרעי (58). שפט קליין, 3500 צופים.

שמשון — הפועל הרצליה 0:1. השער לשמשון: דמתי (76). פוקס מהרצליה הורחק בדקה ה־80. שפט אורגד, 2000 צופים.

הפועל עכו — הפועל קרית־אתא 2:2. שערים לעכו: ש. אסייג (77,8) מינץ (34). ל־קרית־אתא: פלאש (14) דובארי (17). שפט תמיר, 2000 צופים.

הפועל נהריה — הפועל רמת־גן 1:1. השער לנהריה: יוסף (39). לר"ג: יעקובסון (87). שפט בן־קיקי. 2000 צופים.

בית"ר נתניה — בני־נצרת 0:3. שערים לבית"ר: איינהורן (13, 87) אשרף (40). שפט רובינשטיין. 2500 צופים.

הפועל קרית־שמונה — הפועל נתניה 1:2. שערים לקרית־שמונה: קרוב (11,26 מ') פחיכה (39). לנתניה: וילנר (44). שפט בן־סימון, 1000 צופים.

הפועל מגדל־העמק — מכבי הרצליה 0:1. השער למגדל־העמק: דהאן (85). שפט ברקת, 1000 צופים.

הפועל צפת — הפועל נחליאל 0:1. השער לצפת: מזאי (72). שפט מבראווי, 1500 צופים.

מחוז הדרום

מכבי שעריים — מכבי רמת־עמידר 0:1. השער לשעריים: פלד (12). שפט ש. לוי, 1000 צופים.

הפועל מרמורק — הפועל יהוד 2:2. שערים למרמורק: אורנשטיין (46) בן־ארי (64). ליהוד: חביב (34, 59). שפט עוזי 1500 צופים.

הפועל בית־שמש — הפועל רמלה 1:3. שערים ל־בית־שמש: קבילו (5) ביטון (12) מלכה (37). לרמלה: סמיר (83). שפט חלבי. 3000 צופים.

נס־ציונה — הפועל לוד 0:2. שערים לנס־ציונה: שטיסר (1, 80). שפט בן־עמי. 1000 צופים.

הפועל חולון — הפועל באר־יעקב 1:1. השער לחולון: צבאי (36). לבאר־יעקב: ברגיג (45). שפט ד. כהן. 1500 צופים.

בית"ר רמלה — הפועל בת־ים 1:1. השער לבית"ר: מלצינגר (80), לבת־ים: סלים (16). הורחקו י. לוי (בית"ר) ו־נ. מחלוף (הפועל). שפט משולם, 1500 צופים.

הפועל דימונה — מכבי חולון 0:1. השער לדימונה: דמתי (85). שפט י. כהן, 1000 צופים.

הפועל אשדוד — הפועל ראשון־לציון 0:3. שערים ל־אשדוד: פרץ (72, 77) הרשקוביץ (43, 11 מ'). שפט פירה. 2000 צופים.

טבלת מחוז הדרום

1.	מכבי שעריים	13	11-28	24
2.	הפועל יהוד	13	21-34	18
3.	הפועל מרמורק	13	17-29	18
4.	הפועל חולון	13	12-21	18
5.	בית־שמש	13	19-25	15
6.	הפועל לוד	13	26-24	15
—.	באר־יעקב	13	23-21	15
8.	בית"ר רמלה	13	18-17	14
9.	נס־ציונה	13	14-14	13
10.	הפועל רמלה	13	19-14	13
11.	הפועל אשדוד	13	21-15	12
12.	ראשון לציון	13	24-14	12
13.	רמת־עמידר	13	16-16	11
14.	הפועל דימונה	13	18-11	9
15.	מכבי חולון	13	17-8	9
16.	הפועל בת־ים	13	23-8	8

טבלת מחוז הצפון

1.	הפועל טבריה	13	7-19	23
2.	הפועל עכו	13	9-25	20
3.	שמשון ת"א	13	9-20	20
4.	הפועל צפת	13	15-24	19
5.	הפועל ר"ג	13	9-17	18
6.	טירת־הכרמל	13	13-18	18
7.	בית"ר נתניה	13	11-17	17
8.	הפועל נהריה	13	24-18	14
9.	קרית־אתא	13	14-22	12
10.	בני־נצרת	13	17-13	12
11.	הפועל הרצליה	13	15-11	11
12.	הפועל נתניה	13	17-12	10
13.	הפועל נחליאל	13	17-11	10
14.	מכבי הרצליה	13	24-10	8
15.	מגדל־העמק	13	37-8	7
16.	קרית־שמונה	13	26-15	5

מכבי נתניה זוהרת בצמרת

מכבי נתניה – מכבי ת"א 0:1
מכבי יפו – מכבי חיפה 0:1

הפו' י"ם – הפו' כפ"ס 0:0
הכח ר"ג – בית"ר י"ם 0:0

הפועל ת"א – באר־שבע 1:1
הפו' חדרה – הפו' פ"ת 1:1

מכבי פתח־תקוה – בית"ר ת"א 1:4
בני־יהודה – הפועל חיפה 1:3

יחזקאל חזום (מס' 16) מכניע בנגיחת ראש את שוער הפועל באר־שבע, רוני מוסקוביץ.

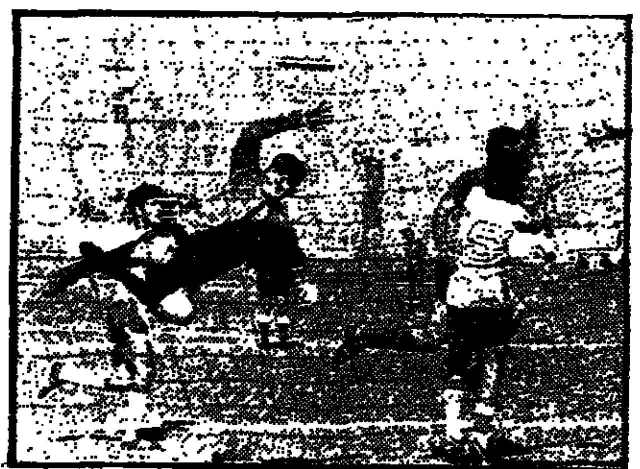
שוער בית"ר ת"א, שמואל דוד, אינו מצליח למנוע את חדירת הכדור לרשתו, לאחר נגיחה של בלם מכבי פ"ת, יצחק דרוקר (אינו נראה בתמונה).

מלך השערים

1. משה אגמי (מכבי חיפה) 7
—. ויקטור סרוסי (מכבי נתניה) 7
—. ישראל פוגל (הפועל כפ"ס) 7
4. בני אלון (הפועל חיפה) 6
—. דרור ברנגור (מכבי ת"א) 6
6. מיכה אונגה (מכבי יפו) 5
—. משה יחיאל (הכח ר"ג) 5
—. עודד מכנס (מכבי נתניה) 5
—. אהוד בן־טובים (בני־יהודה) 5

טבלת הליגה הלאומית

1.	מכבי נתניה	14	5-19	22
2.	מכבי ת"א	14	9-20	18
3.	הפועל כפ"ס	14	10-13	16
—.	מכבי יפו	14	7-10	16
5.	בני־יהודה	14	8-10	16
6.	הפועל חיפה	14	23-18	16
7.	בית"ר ת"א	14	13-13	15
8.	הפועל פ"ת	14	10-14	14
9.	מכבי פ"ת	14	15-13	14
10.	הכח ר"ג	14	14-12	13
11.	בית"ר י"ם	14	16-11	13
12.	באר־שבע	14	15-14	12
13.	הפועל חדרה	14	13-9	12
14.	הפועל י"ם	14	14-6	10
15.	הפועל ת"א	14	14-9	9
16.	מכבי חיפה	14	19-12	8

הניחוש הנכון

1. הפועל חדרה — הפועל פ"ת X
2. בני־יהודה — הפועל חיפה 1
3. הפועל י"ם — הפועל כפ"ס X
4. הפועל ת"א — הפועל ב"ש X
5. בית"ר ת"א — מכבי פ"ת 2
6. הכח ר"ג — בית"ר י"ם X
7. מכבי חיפה — מכבי יפו 2
8. מכבי נתניה — מכבי ת"א 1
9. מגדל העמק — מכבי הרצליה 1
10. הפ' טבריה — טירת־הכרמל 1
11. הפ' אשדוד — הפ' ראשל"צ 1
12. הפועל חולון — באר־יעקב X
13. הפועל דימונה — מכבי חולון 1

מכבית לא חלו כל שינויים בתחתית. הפועל חדרה (1:1 עם הפועל פ"ת, הפועל באר־שבע 1:1 עם הפועל ת"א) והפועל ירושלים (0:0 עם הפועל כפ"ס) לא התקדמו ולא נסוגו. רק האחרונה במברה, מכבי חיפה, הנרוקה כדי נקודה נוספת כירבוהיה כשנוצחה ב־ביתה 1:0 ע"י מכבי יפו.

המיקוד הרשמי של המחזור שייך לקבוצות הכח ר"ג וביתה"ר ירושלים — 0:0. אגב, המשחק בין שתי הקבוצות הנך בכורה של הכח באיצטדיון העירוני בר"ג.

חלוצי הליגה התאוששו מעט השבת והתירו 15 שערים לרשתות, לעומת 13 שערים במבני המחזור האחרונים.

משחקי השבת הבאה

● הפועל ב"ש — הפועל חדרה
● הפועל כפ"ס — הפועל ת"א
● הפועל חיפה — הפועל י"ם
● בני־יהודה — הפועל פ"ת
● בית"ר ת"א — מכבי נתניה
● מכבי יפו — מכבי ת"א
● בית"ר י"ם — מכבי חיפה
● מכבי פ"ת — הכח ר"ג

...הוד בן־טובים ...בקיע שלושער

השתלם הקיטוני צוברי והעבירו לבן־טובים. האחרון בעט במדויק לרשת.

4 דקות לאחר ההפסקה הובקע שער נוסף לזכות בני־יהודה: בן־טובים העביר כדור ארוך לרמי לוי, אהרן כהן רץ לחלץ את הכדור והכדור נגע בידו, השופט פסק על בעיטה מן הנקודה ה־11, ובן־טובים „לא־נכשל" גם הפעם.

שפט בה רבינוביץ לעיני 4000 צופים.

● בני־יהודה: רודיק — 6; חגין — 4, י. סולמי — 5, פיסל — 5, פוטשניק — 6; ערבי — 4, פלוריק — 4, ר. לוי — 6; שרעבי — 5 (א. סולמי — 4), בן־טובים — 6, צברי — 5.

● הפועל חיפה: האשרי — 5; י. דוד — 5, א. כהן — 4, הכוזר — 4, אילוז — 5; אבי גלבדר — 4, להנבל — 5, גינדין — 6; איינבר — 4 (בלישר — 4), אלון — 5, צרנוביל — 5 (קרמון — 4).

י. גיזר

...זום חשב ...שהפעם יילך...

נקודת ליגה אחת במאבק בין שתי קבוצות תחתית אלו ואת הגושפנקא לכך נתן השחקן ה־באר־שבעי אפרים צבי.

הוא הבקיע את שער השוויון בדקה ה־68, וניפץ בכך את אשליית הזום הצבירי לזכות בנצחון. צבי נגח מקרוב כדור לשער התל־אביבי הריק שחזר מ־הקורה, לאחר בעיטה מדויקת של הברז מאיר ברד.

לפני הבקעת שני השערים, תוך עשר דקות, היו לשחקני שתי הקבוצות הזדמנויות נוספות להבקעת השערים. מתוך הזדמנויות אלו ניתן לציין את התפרצותו של הלוץ באר־שבע אברהם נומה בדקה ה־10 מול בוזרגו, שהדף את בעיטתו בזינוק נאה.

מנגד יזמו שחקני הפועל תל־אביב מספר התקפות נאות, אך חוסר הבטחון היה בנעליהם כ־שלא דייקו בבעיטותיהם לשער ורק שתי בעיטות של זליקובסקי ופייגנבוים אילצו את מוסקוביץ להציל בהדיפות לקרן.

לאחר הבקעת שני השערים, אחד לכל צד, עוד הספיקו בדירנו וכוסקוביץ להדוף בעיטות מסוכנות של חזום ונומה.

ארבע דקות לפני הסיום נראה מגן תל־אביב, בורדוביץ, נוגע בכדור בשתי ידיו ברחבת העונשין של קבוצתו. אך שופט המשחק ש. הדורג הורה על קרן בגלל כדור יהיה, למרות ששחקני באר־שבע וחלק מקהל בן 10.000 איש, שנכחו במשחק, תבעו בעיטה 11 כשר.

● הפועל תל־אביב: בורנו — 5; מורדוביץ — 6, פרייס — 5, לפוחין — 5, עמיה — 5; פרנקל — 6, גלדישביין — 6, ארזוני — 4; זליקובסקי — 5, פייגנבוים — 5, חזום — 6.

● הפועל באר־שבע: מוסקוביץ — 5, אלבז — 6, בירדור — 5, בודרדור — 5, אפרייס בבי — 5; נסער — 5, מיכון — 6, י. אליהו — 4; יוחב — 3 (ת. יהודה — 5), ברד — 5, נומה — 4.

א. בקר

מכנס נכנס בדקה ה־65 והבקיע כעבור 17 דקות

שערו של עודד מכנס ל־רשתו של מיכאל קדיש, שמונה דקות מן הסיום, הבטיח למכבי נתניה נצחון בשיעור 0:1 ואת ראשות הטבלה ביתרון של 4 נקודות על יריבתה מכבי ת"א.

מתח רב והתעניינות שיא ליוו את המשחק משך כל השבוע. המתח הגיע לשיאו כשעה לפני תחילת המשחק כאשר כ־10,000 צופים מילאו עד אפס מקום את היציעים, הניפו כרזות ועודדו את הקבוצות בצורה רעשנית.

אלא שמתח זה הורגש גם ב־מגרש עצמו, כאשר העצבנות שלטה בשחקנים ואלה לא הצליחו לגלות את יכולתם הרגילה. ה־שחקנים הירבו בעבירות ובפגיעות הדדיות והעדיפו לבעוט ב־כדור ולהרחיקו מקירבת השער, ללא כל מטרה וללא כתובת.

מגמת שתי הקבוצות היתה ברורה — לא להפסיד במשחק מסקרן זה. המאמנים הציבו שומרי ראש צמודים לשחקני המפתח של הקבוצה היריבה, מצב דברים זה פגם, אמנם, ברמה הכללית. אך לם גרר אחריו מאבק עקשני על כל כדור וכדור.

הלחימה העזה פינתה מקומה, במחצית השניה, להצגת כדורגל טובה יותר. המשחק הפך להיות מהיר ומרתק והאירועים ליד ה־שערים הקפיצו את הקהל ביציעים.

התוצאה עצמה זיכתה אמנם את נתניה במלוא שתי הנקודות, אלא שהתוצאה אינה משקפת את אי־רועי המשחק באשר באותה מידה יכלו ים התל־אביבים לזכות בנצחון. במרבית הזמן היה המשחק שקול והיתרון נטה מדי פעם לק־בוצה אחרת, שהכתיבה את קצב המשחק. הקצב היה מהיר עד לדקת הסיום, כשהשחקנים הגבונו בוסר ותפוסי מעולה.

במהלך המשחק חזינו במספר אירועים מרהיבים. כך, למשל, בדקה ה־36 הגביה שרגא בר ל־מרכז רחבת העונשין ואפרים צמירה בבעיטת יעף שלח את ה־כדור אל בין היבודי הקורות. קדיש, שגילה יכולת טובה, זינק תוקף.

מבצע לא פחות מרהיב ביצע קדיש בדקה ה־47 כאשר הדף, בקצות אצבעותיו, בעיטה מצוינת של בורבה.

מאידך גם מיכאל שיינפלד התעלה אתמול על עצמו והחזות לקזור רוח ומיקום נכון. בדקה ה־64 הגביה ירון עוז בנקודת ה־קרן ודוד קרקו נגח בעצמה, אלא שהשוער הנתנייתי קלט. בדקה ה־65 ביצע המאמן אריה רדלר חי־לוף, כאשר עודד מכנס החליף את משה שלומוביץ בכנף הימ־נית.

בסיום הסתבר כי היה זה חילוף מוצלח באשר עודד מכנס הבקיע את שער הנצחון: בדקה ה־82 הגביה בורבה משמאל למרכז רחבת העונשין. צבי רוזן — ששיחק למרות פציעתו — וקפטן מכבי נתניה סרוסי ניתרו לעבר הכדור. אולם זה חמק מהם והגיע אל מכנס ובלי. הנתנייתי השתחרר משומרו, הגיח אל הכדור ובעט לעבר הפינה הימנית הנמוכה. קדיש יכול היה לעקוב אחרי מהלך הכדור, שעשה דרכו לרשת. שיפוטו של נפתלי איתן היה תקיף ומדויק.

י. הדר

● מכבי נתניה: שיינפלד — 7; פלומן — 6, מופולנסקי — 6, ה. בר — 6, וניגי — 6; נזל — 6, שרגא בר — 7, טמיר זה — 7; מ. שלומוביץ 5 (מכנס — 6); סרוסי — 6, בורבה — 6.

● מכבי ת"א: קדיש — 7; ליבקר — 6, רוזן — 7, נימני — 5, בלו — 6; קרקו — 5, עוז — 6, י. גרביר — 6 (קפלן); מלמי — 5, בר־נור — 5, פליטמן — 6.

נצחון בלתי צפוי ליפו

המועמדת לכתר אליפות ה־תיקו — מכבי יפו — זכתה בנצחון בלתי צפוי בשיעור 0:1 על מכבי חיפה, הסוגרת את טבלת הליגה, לאחר מחצית עקרה בשערים.

במשך שנים רבות לא נראה בחיפה משחק כה עלוב וירוד ברמתו כמו זה שנערך אתמול בין שתי המכביות. השחקנים נעו כצללים וכמוכי הלם, ללא מטרה וללא מאמץ או רצון לשחק. בביחוד איכזבו האורחים מיפו.

פרט לשוערם המצויין קבילין שהיה השחקן הבכ"ין בכדה בזכות מיקומו הנפלא וצירותיו הנאות. לידו הצטיין לפריקים הבנן משה ליאון. על היותר חבל לכתוב ולו גם מילה אחת.

המארחים הופיעו ללא מבקיע שעריהם משה אגמי, שלא שוחרר מיחידתו. עזיבתו של שוגר בדקה ה־57 עקב פציעה בברכו, הוסיפה אף היא לאי־יציבות ה־הגנה. שחקני חיפה תקפו. אמנם, את שער יפו הימני ה־עו, אך אזלת רגלם היתה מוחלטת. פרט לגל היו הוגי גרו־עים כאור.

התמצות של ארזואסי ואונגה ליד שער חיפה ומנגד התקפה של אודלר ליד שער יפו היו ה־אירועים הבולטים במחצית הרא־שונה. בדקה ה־60 הציל קבילין פעם נוספת את שערו מהבקעה, בהדפו לקרן נגיחה מקרוב של אהרונוביץ אל מתחת למשקוף.

בדקה ה־78 פרץ אלברט לוי כ־שמאל, מסר לרוחב רחבת חיפה ובלום בעט תוך ריצה כדור אל־כסוני לפינה הימנית של שער חיפה — 0:1 ליפו.

השופט מנחם אשכנזי הוציא כרטיס צהוב לעבר חזומס וה־סיף 5 דקות בסיום. אך חיפה לא ניצלה זאת כדי להשוות.

● מכבי יפו: קבילין — 8; סרינה — 4, משולם — 4, ניניר — 4, ליאון — 6; אלמור — 4, שרר — 3, אלברט לוי — 3; ארזואסי — 4, אונגה — 4, בלום — 3.

● מכבי חיפה: וינברג — 5; רוזנר — 5, שוגר — 5 (חזומס), דוד — 4, עפרוני — 4; גל — 6, גרשגורן — 4, ברגר — 4; פורמה — 4, אדלר — 3, בנדר — 3 (אהרונוביץ).

ש. בכור

האבקות

באליפות ישראל הפתוחה לנוער עד גיל 20 בהתאבקות חופשית, ש־נערכה אתמול בקרית־שלום, הצ־טיין סניף הפועל רמלה שמתאבקיו צברו 5 מדליות זהב. באליפות השתתפו 40 מתאבקים.

פירוט האלופים: 48 ק"ג — של־מה חבר (מכבי ת"א); 52 ק"ג — עמוס שוקר (הפועל גדרה); 57 ק"ג שאקר מוטרקי (הפועל רמ־לה); 62 ק"ג — בוריס שרגורודצקי (הפועל נתניה); 65 ק"ג — חיים שמעון (הפועל רמלה); 68 ק"ג — מוסה אבו־לבן (הפועל רמלה); 74 ק"ג — רמו בריזה (הפועל רמלה); 82 ק"ג — אברהם בורוק (הפועל נתניה); 90 ק"ג זיק אריביב (הפועל רמלה); 100 ק"ג — יוסף אסייאג (קרית־שלום).

* הטניסאי האמריקאי ארתור אש, זכה בטורניר המקצוענים ב־בולוניה בנצחו במשחק הגמר את הבריטי מרק קוקס 4:6, 5:7, 6:2 של פרס כספי בסך 10.000 דולר. בזוגי הגמר ניצח אש את רוג'ר טיילור 0:6, 6:4, 2:6.

מה יגיד „שמילו" השבוע?

„גיבורת" המחזור ההולף, קבוצת בית"ר ת"א, נאלצה אתמול „להסיר את הכובע" בפני קבוצת מכבי פ"ת. ה־פתח־תקוואים גברו על ה־בית"ריים בתוצאה המשכנעת 1:4 (0:2) באיצטדיון „בלומ־פילד", המהווה מגרש בי־תי לשתי הקבוצות.

כבר בדקה ה־2 שכן הכדור ב־רשת הבית"ריים. בהתקפה הרא־שונה של המכבים קיבל יצחק ולצר את הכדור במסירה של מקמל. תוך כדי פריצה מהירה אל תוך מלבן העונשין הוא שלח את הכדור שטחית לפינה הרחוקה.

השער ירד כמקלחת צוננת על ראשי הבית"ריים. אלה, ברמה ירודה הרחוקה מלהזכיר את נצ־חונם הגדול על מכבי ת"א, היו יריב קל לדקה ה־30. ב־דקה זו החליף שמעון כהן (בגין פגיעה) ומאז ועד לתום המשחק נראו הבית"ריים כעדר ללא רו־עה. עם התקפה מסורבלת ותנולת מוזז.

הפתח־תקוואים היו ראויים ל־נצחונם בזכות השליטה שלהם בשדה וניצול ההזדמנויות להב־קעה. הזדמנות כזו היותה בדקה ה־42: זאב ולצר בעט במפתיע ממרחק של 35 מ'. הכדור „טס" בעוצמה אל הפינה הגבוהה של שער בית"ר, שמואל דוד נראה קולט, אך הכדור חלף בין ידיו המושטות פנימה. שער יפה ו־נדיר. שויכה את המבקיע בתשו־אות ממושכות.

בדקה ה־52 הגדילו הפתח־תקוואים את יתרונם: המגן רוזנ־טל פיותח התקפה מעמדת מגן וסמוך לקו החוץ הגביה את הכדור בחצי־גובה לרוחב השער. דרור ה־קר הגיח ובזינוק מקביל לקרקע נגח לפינה הקרובה — 0:3.

עבור המאמן הבית"רי שמילוביץ זה היה יותר מדי והוא הו־רה לפילוסוף להחליף את ש. דוד החלש. אלא שגם פילוסוף גילה הססנות וחולשה ובדקה ה־77 נאלץ להוציא מרשתו את הכדור הרביעי: הגבהת כדור על־ידי מקמל, מהאגף השמאלי אל מל־בן ה־5, נסתיימה בנגיחה של פלד הצעיר, כאשר הכדור נשמט, בדרכו לרשת, מידיו של ה־שוער פילוסוף.

בעוד הצופים מצפים לשריקת הסיום של השופט סיליגנר, צימק בוטבול את התוצאה ל־4:1 בנצלו מסירה של אברהם לב (ששיחק כחלוץ במחצית השניה) ושאננות המכבים. בדרכו לרשת נגע ה־כדור בידו של רוזנטל, אך ה־שופט התעלם מכך.

בקיצור: כה יגיד שמילו ה־שבוע?

● מכבי פ"ת: קיל — 5; רוזנטל — 6, פיינברג — 5, ז. ולצר — 6, מאוזה — 4; דרור — 6, מקמל — 6, י. ולצר — 6; פלד — 6, י. מורזי — 6, ספוקויני — 5.

● בית"ר ת"א: ש. דוד — 3 (פילוסוף); פרל — 4, לב — 5, גרשוביץ — 4, בוטבול — 5; דהאן — 4, חזן — 4, לרמן — 4; ש. כהן (י. לוי — 4), צוייג — 4, נימני — 5.

מ. ברוש

90 דקות ללא שערים

90 דקות צרו שחקני הפועל ירושלים על שערו של נוסובסקי, שוער הפועל כפ"ס, אך כל נסיונותיהם להבקיע העלו חרס — 0:0.

הפועל ירושלים, באחד ממשחקיה הטובים העונה, הציגה שוער מחוסר עבודה, הגנה יציבה, שחקני קישור נמרצים ולוחמים ושלושה חלוצים עקרים.

הפועל כפר־סבא באה לירושלים במטרה לחלץ נקודת ליגה ועשתה זאת הרבה בזכות ה־שוער הוותיק יאיר נוסובסקי והבלם גבה־הקומה יורם מור. כוכבי ה־קבוצה שום, פיגל ומרצ'ינסקי היו רחוקים מש „ם.

שתי דקות מן הפתיחה כבר רמזו חלוצי הבירה על מה שיקרה ב־המשך. בר־דוד מסר לברשי, ש־בעט בסיבוב כדור שחלף ליד ה־קורה החיצונה. ברשי התמהמה ב־דקה ה־12 ואיפשר למור לחלץ ברגליו כדור מסוכן. בדקה ה־17 מסר בר־רימוני לברשי, הלה הע־ביר את הכדור לבר־דוד, שמול שער ריק עשה את הבלתי־יאומן ובעט לחוץ.

בדקה ה־33 שוב החמיצה ירו־שלים הזדמנות נדירה להבקעת שער: בר־רימוני חלף על פני מור והשאיר כדור נוח לתורג'מן. נוסובסקי, שיצא מן השער, הוד־פיא את הכדור, אלא שהירושלמי — בבקום לבעוט לרשת החשופה — סטה ימינה ואיפשר לכפר־סב־אים להתארגן ולהרחיק.

4000 צופים נכחו במשחק, שנערך בירושלים. שפט בינוני יוספזון.

● הפועל ירושלים: לוין — 6; דהן — 6, אזולאי — 6, עזר־בן — 6, מיילי 6; תאישבס — 7, ברשי — 5 (בזגלו — 5), א. לוי — 5; בר דוד — 5; בר־רימוני — 5, תורג'מן — 4.

● הפועל כפר־סבא: נוסובסקי — 6; בן־אריה — 5, מור — 7, אבי־רצקי — 5 (איינשטיין — 5), דריקס — 5; מרצ'ינסקי — 5, שום — 5, אלמוג — 5; ציגר בורג — 4 (נגבי — 4), פוגל — 4, רוזנק — 5.

מ. בבאק

סורינוב העניק הנקודה לירושלים

קבוצת הכח ר"ג חנכה אתמול את מגרשה הביתי החדש — האיצטדיון העי־רוני בר"ג — כשנפרדה ב־תיקו ללא שערים מקבוצת בית"ר ירושלים.

האיצטדיון הנאה ומוגה־האוויר המשופר לא הועילו לשחקני שתי הקבוצות לשפר את רמת המש־חק החלשה. קבוצת הכח ר"ג הו־פיעה ללא מגינה הקבוע ויליקו מירסקי, שנפצע בשבוע שעבר, ו־במקומו שיתף המגן הצעיר חלף.

בבית"ר ירושלים נעדר לראשונה מזה שבועות הצעיר אורי מלמיליאן. את מקומו בחוליית ה־קישור מילא בחוסר הצלחה ה־חלוץ דוד ישי.

לקבוצת הכח המארחת היה יתרון קל במשך רוב דקות המשחק, כשחלוציה משה יחיאל, שהר־בני ופרקש ניסו להבקיע ללא הצלחה.

את הנקודה לזכות הירושלמים יש לזקוף לזכותו של השוער יו־סף סורינוב, שבילט את שערו מ־שערים בטוחים.

שפט משה אשכנזי לעיני 3000 צופים.

● הכח ר"ג: מאנו — 6; וולף — 5, שרוק — 6, ש. כהן — 5, הפטל — 5; קרקו — 5, מליארים — 5 (הייכן), מסינג — 5; מ. יחיאל — 5, שהרבני — 5, פרקש — 5.

● בית"ר ירושלים: סורינוב — 7; חכם — 5, גאגו — 6, מנשה כוזן — 5, בצלאל — 4; ויקטור לוי — 5, ניימן — 4, ישי — 4; בן־יעקב 5, אבר־גן — 4, מאנו — 5.

י. פתאל

סיוף

בגבורת הסיוף של ישראל לא־ליפות העולם לנוער, שתתקיים באפריל בתורכיה, נקבעה אתמול בתום התחרויות מבחן.

הנערים שנקבעו במקצוע הפלורט הם: שרלי אופלגר (הפועל אשק־לון), שצבר בסיכום הכללי 19 נק', לפני אפרים מרגי (הפו־על פ"ת) 17 נק' וגבי אלטמן (ה־פועל חיפה) 14 נק'.

בחרב ניצחו רפאל צלברג (ר־אילון וילנסקי, שניהם עולים חד־שים מברה"מ.

שלוש הנערות שיצאו לתורכיה הן: גליה בן־דור, (כפר־יהו־שע) שצברה 17 נק' לפני גילי צרורי (הפועל פ"ת) 16.5 נק' ו־נורית כרמי (הפועל חיפה) 14.5 נק'.

ליגה ב'

צפון א': בית"ר נהריה — מכבי קרית־ביאליק 0:1; הפועל בני־עכו — הפועל קרית־ים 1:1; הפועל כפר־רופין — מכבי טבריה 0:3; בית"ר קרית־שמונה — ה־פועל אפיקים 1:2; בית"ר טבריה — הפועל חצור 1:2; הפועל בית־שאן — הפועל טבעון 2:3; הפועל נצרת־עלית — בית"ר עכו 0:2.

צפון ב': בית"ר בנימינה — הפועל כפר־יהודה 1:1; הפועל גבעת־חיים — מכבי חדרה 1:1; הפועל רעננה — בית"ר דב 2:4; הפועל סייבה — הפועל בית־אליעזר 0:1; הפועל עפולה — הפועל גבעת־אולגה 1:1; מכבי זכרון־יעקב — הפועל בנימינה 0:1; הפועל גבעת־הכרמל — מכבי פרדס־חנה 0:2.

דרום א': הפועל אור־יהודה — בית"ר לוד 1:2; הפועל כפר־קאסם — בית"ר חולון 0:1; בית"ר ר"ג — מכבי השקמה 1:1; בית"ר יפו — בית"ר הרצליה 1:6; הפו־על ראש־העין — הפועל קרית־אונו 1:3; בית"ר בת־ים — ה־פועל גבעתיים 1:2; הפועל כפר־שלם — הפועל צפון 0:2; מכבי יהוד — הפועל רמת־השרון 1:5.

דרום ב': הפועל קרית־גת — הפועל כרמים 1:4; הפועל קרית־מלאכי — מכבי ירושלים 2:2; מכבי רחובות — הפועל ירוחם 1:1; הבירה — מכבי באר־שבע 1:2; בית"ר באר־שבע — הפועל אילת 0:2; מכבי רמלה — הפועל שכון הבוזה 1:2; מכבי יבנה — בית"ר אשדוד 0:1; הפועל אופקים — הפועל אשקלון 1:2.

גביע לנוער

במשחקי שמינית הגמר בגביע ירושלים לנוער הושגו התוצאות הבאות: הפועל בני־נצרת — ה־פועל חיפה 0:1; מכבי ת"א — נס־ציונה 1:2; הפועל ת"א — בית"ר נתניה — 2:6; מכ"ע יהו־דה — סקציה מצלות 0:14; מכבי יפו — מכבי פ"ת 2:3; בית"ר ר"ג — ירוחם 0:1; בית"ר ת"א — הפועל הוד־השרון 1:3; ה־פועל השלושה — הפועל כפ"ס 0:2.

אופניים

11 רוכבי אופניים סיימו בד־כן ההה את מירוץ האופניים ל־מרחק 65 ק"מ ממשמר השבעה לרמלה דרך אשדוד כשהזמן שנק־בע לכולם היה 1:55.7 שעה. ה־ראשון דורג דוי אלון כהפועל ת"א כשהוא מקדים שורה ארו־כה של בוגרים ונוער. שני דר־רג אמנון מגור (מר"ג) שלישי דני זית (מקרית־גת).

במירוץ נוסף לילדים עד גיל 13 כנוחשון לרמלה הגיעו חמישה רוכבים בזמן זהה 22:25 דקות כ־שהמנצח הוא יעקב בלכנר מה־פועל לוד.

כדורסל

באליפות הפועל מחוז דן לנו־ער בכדורסל שהחלה אתמול ב־איצטדיון חולון הושגו התוצאות הבאות: ת"א — גבעתיים 25:57; ר"ג — אור־יהודה 15:38; פ"ת לא התייצבה למשחק נגד בני־ברק.

במגדוד ובתימורים החלה אלי־פות הפועל כאזו יהודה בהשתת־פות 8 קבוצות.

הפסד ללידס — גם בליגה

קבוצת לידס נוצחה. נחלה את־מול הפסד ראשון כשנוצחה ע"י סטוק 3:2.

יתר התוצאות: ליברפול — ניו־קאסל 0:0; מנצ'סטר־יונייטד — וולבס 0:0; בירמינגהם — ארסנל 1:3; ברנלי — ווסטהאם 1:1; צ'לסי — קווינס־פארק ריינג'רס 3:3; דרבי — נוריץ 2:4; סוטנ־המפטון — איפסוויץ' 1:1; מנצ'סטר סיטי — סאותהמפטון 0:2; לסטר — שפילד־יונייטד 1:1; אברטון — קובנטרי 0:1.

ארגז „השיג" בעיטת 11 מ'

הפועל חדרה והפועל פ"ת נפרדו בתוצאות תיקו צודקת 1:1 לאחר משחק ירוד ברמתו, להוציא מספר מבצעים נאים של שוורץ ושוהם בחדרה ושווייצר ורוזנפל בפ"ת, היה יותר מכרי בהחלום.

בדקה ה־7 ניתנה ליורם גובס מחדרה הזדמנות להבקעת שער, לאחר שסופר הגביה משמאל ויאקר נראה קולט, אך השבים ישר לרגלי גובס, שבעט בפזיות מעל הקורה.

בדקה ה־22 הובקע שער חדרה ע"י קורצר: גורמן פרץ מימין, בעט לרוחב השער, רובינשטיין פספס את הגליץ, הכדור הגיע ל־שוויצר הבלתי מכוסה, שבעט פנימה.

בדקה זו ירדו שחקני פ"ת להתקף, ואיפשרו לחלוצי חדרה לתקוף, אך ללא שערים. עם פתיחת המחצית השניה, בדקה ה־46 בעט ארגז לכיוון השער. הכדור פגע בידו של רובינזון והשופט בכר (הבטיין) הורה על בעיטת 11 מ', אותה הפך גובס לשער משווה — 1:1.

לקראת הסיום נתחממה האווירה בבגרש והשופט נאלץ להוציא כרטיס צהוב לטייטלמן מחדרה לאחר שפגע בשוקן יריב.

2000 צופים חזו במשחק.

● הפועל חדרה: שוהם — 6; ספיר — 5, פל — 5, ארצי — 7, פייטלמן — 6; ארגז — 6, כלו — 5, בופר — 5 (בייטלמן — 6); שרעבי — 6, גובס — 6, שוורץ — 7.

● הפועל פ"ת: ויסקר — 5; אביצור — 6, א. סאלם — 5, רוזנפל — 7, חביה — 5; הורך — 4, גורמן — 5, שווייצר — 6; צליקר — 5, חביש — 5 (רמלר —), רובינשטיין — 5.

טניס

באסיפה הכללית של איגוד הטניס, שנערכה אתמול בת"א, נבחרה הנהלה חדשה בת 24 חברים במקום 30 בהנהלה היוצאת.

כיו"ר ההנהלה נבחר פעם נוספת אברהם פייגר וכנשיא האיגוד ד"ר שאול ליפשיץ. ההנהלה אישרה תקנון חדש לאיגוד וכן נבחרו ועדות נוספות.

התוכנית הארצית לטניס בארץ ידקם השנה בהשקעה כוללת של 3 מיליון לירות אשר יכלול 17 מג־רשים, מגרש מכוסה ומועדון.

● הרץ הקנייתי בן ג'יפצ'ו זכה לזכותו נצחון שני תוך 24 שעות באולם מקצועי, כשגמא מייל ב־4:08.0 דקות ושני מייל ב־8:49.8 דקות. אך הקהל בן כמה אלפים בוזים, האכזב מהריצה.

ספורט במקומות עבודה

שייט

הותר פרסום שמות החשודים בגניבות בנמל אשדוד,

אחד מהם, דניאל בנימין, הוכרז עבריין נמלט

לפי בקשת צוות החוקרי פרשת הגניבות בנמל אשדוד, הוציא ביום ו׳ שופט שלום באשקלון צבי כרמל צו לעצור את דניאל בנימין בכל מקום שימצא, והוא הוכרז עבריין נמלט.

פקד שבתאי מלכה, שביקש את הצו, טען שלפי הידיעות שבידי המשטרה חשוד דניאל בנימין, בכך שידו היתה בגניבה כאחרת בשמו של יותר כמיליון לירות, יחד עם אחרים, בנמל אשדוד בסוף חודש ינואר. דניאל בנימין מסתתר מאז תחילת חקירת הפרשה ב־31 בינואר, כאשר אחיו נתפס בביתו, בעל בטבריה מנתיים, נעצר להקירה בעקבות מציאת פשתה שתה אר־ גזי בירוסטה בשווי של כ־150,000 לירות, שנגנבה בתוך הנמל על־ ידי רפאל כהן, גיסו של דניאל. בעקבות המעצרים הללו תפסה המשטרה מסמכים, פורה על מוכר־ סחר בישובים רבים באזור דן עם סחורות של יותר כ־700,000 לי־ רות. אולם, להבדל פקד שבתאי מלכה, עדיין לא נמצאו כל הסחו־ רות שנגנבו, ובמצוות של דניאל עשוי להרחיב את יריעת החקירה.

אתמול שופט האריך ביום ו׳ את מעצרו של משה אהרון מבני־ ברק עודקים בשבעה ימים נוספים. הוא נעצר ב־3 בחודש בחשד בכך שבהיותו זקיף ליד שער היציאה של הנמל, נתן ידו להוצאה ממו־ רות באמצעות משאיות מחיית. כנימוק של ההוצאה שהוציא יד שלמה דוד הנכיא ליטוש מצ־ חיים, שלפיהם ביקש להעמידה, כי הושהד היה זה שעמד באשמ־ פת עובדי הבות הסמירה. „מר דיבוק אחרוני את עבויין הפרוצת שבהוצאת סחורות כן הגבול. לפי הצהרה, היה זה שלקחה יבים בלבד לפני שנתגלתה כל הפרשה, ואז מסן התסכר קיים להעביר את הפיקוח בנמל. בן הגיש בצי־ הדי אחר שבהקשה הקודה שהוא עסק בהוצרק־ הקה גילה כמספר בק־ רי גניבות בנמל אשדוד.

הנחיד אחר הוגיש השורדין היה הגנב על ידי בורים קאופמן, בתולה, אף הוא זקיף ליד השער. בהצהיר זה כהן בורים שלאחר שגילה אייתתאמה בין המסכמים שבידי הגנב רפאל כהן ובין הסיפתן שבמכאגיות, ביקש כאופ־ ריקן לשמור על הגנב הוא אף להוציא סחורים בנקודת המסמ־ רה שבנמל. כשבע לשער, התברר שהגנב הצליח להימלט, ובכומר נמצאה הגבאת המכושה בברוזק של כ־300 בקבוקים כהנשגר.

פקד שמכון מלכה, מראשי צוות החוקרים, טען, כי החשוד אהרון סוחר מידע השוד ואינו משתף פעולה בנידה מספקה עם חקירה. השופט שהאריך את המעצר, לא קיבל את הטענה, שהחשוד הוא אב ל־11 ילדים, מהם שלושה בשירות צבאי.

השופט הסיר ביום ו׳ את איסור הפרסום לגבי שמות החשודים ב־ פרשה זו. נוסף להחשודים יצ״ל נמצא במעצר גם פנחס שושן, מלגון באשדוד, מותיקי עובדי הנמל. גם במעצרו האריך לפני שלושה ימים ל־15 יום נוספים. בסך־הכל נמצאים במעצר כיום ארבעה אנשים בלבד. שניים שחד רר בערבות, ואילו דניאל בנימין מבוקש עלידי המשטרה. (ע)

ביאלר נבחר שוב מזכיר מ.פ. רחובות

סופר „דבר״ בדרום מודיע כי קלמן ביאלר, הוותיק בין מזכירי מועצות הפועלים (הוא מכהן מאז 1948), נבחר בסוף השבוע פה־אחד כמז־ כיר מועצת פועלי רחובות לקאדנציה נוספת.

בעד ביאלר הצביעו נציגי סי־ עת המערך, הליכוד, העובד הדתי ול״ע. נציגי „הליכוד״ במועצת הפועלים התנגדו לבחירת 13 חברי המזכירות, וביאלר הסביר, כי כל זמן שאין הסכם ארצי בעניין צי־ רוף נציגי „הליכוד״ להנהלות הבר־ כות ולמזכירויות מועצות הפועלים אין המערך ברחובות יכול לצרפם למזכירות המועצה.

נציג כפ״ים נבחר למזכיר מועצת פועלי קריית־שמונה בהצבעה בלתי־חוקית

סופר „דבר״ בגליל מודיע, כי נציגי כפ״ים („הליכוד״ במועצת פועלי קריית שמונה בחרו בישיבת מליאה בלתי חוקית כבואה — הנציג כפ״ים מיכאל יעקובי, למזכיר מועצת הפועלים.

יו״ר מחלקת הארגון של ההסתד־ רות, א. הראל, אמר לסופר „דבר״, כי הוא יזמן ישיבה חדשה של חברי מחלקת הארגון ויציע לא להכיר בבחירת יעקובי, שנראה לו, לפי בדיקה ראשונה, שישיבת המועצה לא היתה חוקית.

בישיבה נכחו 13 מתוך 19 חברי המועצה: 5 כמפ״ם, 5 מ„הליכוד״ ו־3 מהעובד הדתי, ויעקובי נבחר בקולות של 12 מתוך הנוכחים. אחד הנוכחים נמנע. נציגי המערך לא השתתפו בישיבה.

רביצקי — מזכיר מועצת פועלי רמת השרון

סופר „דבר״ בשרון מודיע, כי ברוך רביצקי נבחר בסוף השבוע כמזכיר מועצת פועלי רמת השרון לקאדנציה שניה. הישיבה הו־ תקיימה בבית הפועלים, בהשתתפות נציגי המפלגות. רביצקי נבחר בקולות 10 נציגי המערך ונציגי העובד הדתי. נציג ל״ע נמנע, וסיעת „הליכוד״ (5) הצביעה כנגדו. בחירות מזכירות המו־ עצה נדחתה לשבוע הבא.

411,000 ל״י נעלמו ממכונית „ברינקס״

משטרת מחוז ת״א פתחה ביום ו׳ בחקירת גניבת היעלמם של 411,000 ל״י מחברת „ברינקס״ הנמ־ פלת בהעברת כספים.

לדברי הנהלת החברה, הגיעה ביום ו׳ אחה״צ, אחת המכוניות המשוריינות שלהם למסורדים ב־ בנק „כל־כו שלום״ עם שקי כס־ פים, שנאספו משלושה סניפי בנ־ קים בת״א. תוך כדי מהלך ספי־ רת הכספים נסתבר, כי חמישה שקים ובתוכם סכום של 411,000 לירות נעלמו.

במהלך החקירה שנוהלה על־ ידי ראש לשכת החקירות של מחוז הירקון, נעצרו שלושה גב־ רים הממונים על מכונית זו וב־ עמסים כאנשי הצוות שלה. הד אחד בן 24. הוסב אחר פתוח הקוח, השניים האחרים, בני 28 ו־30 הם תושבי תל־אביב. הח־ קירה בעיצומה. (ע)

תל־אביב

עיתון העיתונאים על הממשלה הבאה

● עיתון העיתונאים ביום ד׳ בערב בבית סוקולוב יוקדש לנושא: „דמותה של הממשלה הבאה בעיתון יעתונאי: אברהם שיפר — המנחה: ד״ר יהודה בן־מאיר — המפד״ל: הלל זייד — ליברלים עצמאים; רפולביה אלוני — התנועה לזכו־ יות האזרח. עורך וכראיין שלמה בקידה. לקהל יינתן אפשרות להציג שאלות. העתון נערך בשי־ תוף עם האגף לתרבות בעירייה. כרטיסים בבית סוקולוב.

ארגון אמהות עובדות

● שמונת שפרא הוקיאה המלך 68, בשעה 9 בבוקר — חוג אמ־ הות. בשעה 8 בערב — הרצאה בשיתוף מרכז ההסברה על הנר־ שא: המשק בשעת חירום. בית הנכות „אדם ועמלו״ בנגבר זמנית

● בית הנכות לתולדות כלי העבודה וכיתוקי היצור של בוכן אבשלום נסגר זמנית ויועבר ל־ קריית המוזיאון של מוזיאון הארץ. על מועד פתיחתו במקום החדש תבוא הודעה מיוחדת.

„משקי״ מועדון הפנסיונרים „ביתנו״ רח׳ חס 19

● הערב — ב־5.30 הרצאתו של הירשפלד אליהו על הנושא: „הת־ לת מוצא וסיכוי״. בליווי שקופיות.

תיקון טעות

ברשימתו של ה—גי „פגישות ניכסופה״ שפורסמה ב„דבר״ ביום ו׳ האחרון נפלו שתי שגיאות: ב־ סוף הקטע הרביעי במקום „עם העצמת הירושימה״ צ״ל „עם תר־ צפות הירושימה״, ובקטע החמישי במקום „מה יעשו הגליתנה״ צ״ל „מה יעשו הליליתנה״.

חסידי בראצלב נתבעים לסלק ידם מבית האר״י בצפת

מאת ישעיהו עשני, סופר „דבר״ בצפת

היה לוריא, מבני משפחתו של האר״י (רבי יצחק לוריא אשכנזי) ייצגה ביום ד׳ את אבית העולה, לבי הוא לוריא, לפני הועדה המחוזית ל־ תכנון ובנייה בצפת, בערעור על תרש בית האר״י בידי חבורת „נחל נובע מקור חכמה״ של חסידי בראצלאב. היה לורי־ יא דרשה שהחברה תסלק את ידה מהבית ומסית־הכנסת הס־ מוך שהוא צמודים אליו, וכי העירייה והמשטרה יאפשרו אי־ זה.

ד׳ היא לוריא כתב להועדה, כי „יש להרחיק מבקום זה את חסידי בראצלאב ולהחזיר את הבית ואת כל הגילוה אליו לבלעות ציבורית, כדי לשחזר ולבנותו כמוזיאון. „לא ייאמן שמאמינים בחסידי בראצ־ לאב ימחקו את זכר האר״י ויביבו שלט של החבורה שאחר כן הביקה מסרים כדי להשכיח את זכר האר״י הקדוש״.

„הזה בית האר״י הקדוש ב־ רובע המקובלים שייך לעם יש־ ראל כולו ואין לחסידי בראצ־ לאב חלק ונחלה במקום זה, לאחר שהחריבוהו״.

חוששי המקום, שהחברה נר־ שלה אותם מנחלותיהם, הבטו־ יחו להחזיר להם את הלקוחותם ולאפשר להם לבנות את בתי־ הם בתיאום עם הרשות לשיקום ובינוי.

אסתר קלרה, בת 79, הודיעה כי היא תקים אוהל על נחלתה שבה גידלה 24 ילדים.

נבחרות הקיבוץ הארצי וה„איחוד״ — אלופי השחמט הבין־קיבוצי

מאת סופר „דבר״ בחולון

בנבחרות השחמט של ה־ קיבוץ הארצי ו„איחוד הק־ בוצות והקיבוצים״ זכו את־ מול במשותף במקום הראש־ שון באליפות השחמט הבין־ קיבוצית ה־19. באשר כ״א מהן זכתה ב־24.5 נקודות.

התחרות התקיימה בהסת כדכ־ צה פועלי חולון, בבית הנוער ע״ש ולטר רדר בעיר, בהשתת־ פות נבחרות הפועל חולון שזכתה במקום השלישי — 22.5 נקודות ואחריה נבחרת הקיבוץ המאוחד — 18.5 נקודות. בתחרות בין שליטת הזרמים הקיבוציים בלבד זכה הקיבוץ הארצי ב־17 נקודות, האיחוד 16 נקודות, המאוחד 12 נקודות. הגביע הנודד הניתן לקי־ בוצה המנצחת נשאר גם לשנה זו בידי הקיבוץ הארצי.

בין המבקשים בתחרות יש ל־ ציין את האמן יעקב ברנשטיין, אלוף השחמט של איחוד הקי־ בוצים מבבעתיים, שזכה בתלוש נקודות מתוך שלוקה משחקים ב־ לוח הראשון. אורדן כהן מאפי־ קים זכה אף הוא בשלוש נקודות מתוך שלושה משחקים בלוח הר־ ביעי. יש להעיר שבנבחרת הקי־ בוץ המאוחד נעדרו אלוף הקיבוץ המאוחד עוזי גלר ואלוף הנוער בשחמט הגי פינואלד מגינוסר.

את המתחרים ברכו, עם סיום המשחקים, יו״ר איגוד השחמט בישראל חיכ אביגדור יפה, מזכיר מועצת פועלי חולון יוסף צדוק ומרכז התרבות במועצה שמואל אהרוני.

ימליצו על הקלות במימון למפעלים שנפגעו

מאת כתבנו הכלכלי של „דבר״

המלצות על הקלות בגיכון ל־ מנפי המשק שנפגעו בגלל מצב החירום מתגבשות בועדה למימ־ מון של המועצה הכלכלית הכייר־ צית לשעת חירום. הוועדה החד־ לישה שהמלצותיה לא יגעו בצע־ יות הקשורות לאשראי מכוון ולי־ העלאת הריבית על ההלוואות הפי־ תוח, בהתאם למה שנאמר בתכני־ ת המינוי שלה.

בוועדה למימון בראשות מזכיר חברת העובדים אשר ידלין מתבי־ בשת הדעה שיש להבטיח למפע־ לים מטריפים מימון ספציפי בגלל הגידול בדרישות האחן החתר ־מ־ להם בעקבות המלחמה ולמ־ייל מימון תיקון נזקים שנגרמו בתי־ קופת החירום, ויש לקבוע הסדרים עם הבנקים כדי שהמימון יגמצר לרשות הנזקקים. נראה שהוועדה תחייב את המוררי גבוון בשנת חירום צנפי לפתרון בעיות של ענפים שנפגעו.

ניסו להצית בית־כנסת בעיר העתיקה

נסיון להצית את בית הכנסת של חב״ד ברובע היהודי שבעיר העתיקה היה בליל שבת בשעה 10.30. אלמונים שפכו נפט ליד פתח בית הכנסת והציתוהו.

האש דעכה כמצמה ורק נזק כיעט נגרם לדלת בית הכנסת. העקב המקום הזעיק את המשטרה. בחקירה נמצא בקרבת מקום מיכל פלאסטיק ריק, שבו היה הנפט כנראה. תושב ירושלים הכורית נעצר לחקירה. (ע)

בית־ההבראה „מבטחים״ בזכרון־יעקב ייפתח ב־3 במרס

ביום ראשון, 3 במרס ש.ז, ייפתח מחדש בית־ ההבראה „מבטחים״ בזכרון־יעקב, המעמד עד לרשות החיילים. טל׳ 063־99345.

כן פתוחים:
„ארזה״ במוצא ליד ירושלים טל׳ 02־532151
„נוה־חורף״ — בנימינה טל׳ 789261
„בית־רבקה״ — זכרון־יעקב טל׳ 063־99070
בית בכלכלר (כנרת), חיפה טל׳ 04־81414

בכל המוסדות הנ״ל תיכונם מוצאי בכל ההדרים המלאכה. בעונה זו ניתן ביותר קלות לקבל תור ליהיה.

נופש „סוף־שבוע״

עתה ניתנת האפשרות ליה־ נות מנופש „סוף־שבוע״ (ביום שישי אחרי־הצהריים עד למוצ־ צאי־שבת אחרי ארוחת־ערב). המחיר לנופש „סוף־שבוע״ למבוגר — 60 ל״י ולילד — 40 ל״י.

החל מ־1 במרס 1974 נכנס להתקשר התעריף ההבראה הה־ ריך שיהיה — 48 ל״י ליום הבראה (פרט ל„כנרות״, שם התעריף גבוה יותר). עד אז יוכלו המבבריאים ליהנות מה־ מחיר הקיים, כלומר — 40 ל״י ליום הבראה. יש לנצל איפוא את האפשרות להבראה במחיר הזול.

המעוניינים מתבקשים לפנות לסניפי קופת־חולים או ישי־ רות לבתי־ההבראה הנ״ל.

מרכז קופת־חולים מחלקת ההבראה

הזמנה לדין

בבית משפט השלום בפתח־תקוה

משפט אזרחי מס׳ 168/74

עבידר נגד ניכטי־גונה פני. לניכטי גונה פני (ביטן) רח׳ קפלן אוגוסט 73/1.

הואיל ועבידר הגיש לבית מש־ פט השלום בפתח־תקוה תובענה נגדך, כמפורט בכתב התביעה ה־ מצורף בזה, הנך מוזמן להגיש כתב הגנה תוך 15 יום מיום ש־ הומצאה לך הזמנה זו ולהתייצב למשפט ביום 18.3.74 בשעה 8.30 לפנה״צ.

ודע לך שאם תגיש כתב הגנה ולא תתייצב למשפט ביום האמור בהזמנה ינתן באותו יום פסק דין שלא בפניך. אך אם לא תגיש כתב הגנה תוך 15 יום מיום ש־ בהזמנה ינתן פסק דין שלא תגיש כתב הגנה בכועד שנקבע לכך בהזמנה ינתן פסק דין שלא בפניך אף לפני היום שנקבע ל־ משפט בהזמנה להתייצב תבוטל.

המזכיר: אברך

13.2.74

הוועדה המקומית לתכנון ולבניה „השרון הדרומי״

רחוב העליה השניה 2, פ״ת טל. 916547

ניתנה בזה הודעה כי הוגשה לועדה המקומית לדיון, בקשה ל־ בנייה בנחל סילה.

תיק בניה מס׳ רמ/39/181, ב־ גוש 5501, חלקה 5502, מוצעת על ידי רדימקס — כפעלי בית מחסה בע״מ ת״א המבורה חריגה. היתר: שימוש חורג לתקופה של 3 חודשים.

כל המעוניין, אם בכעל ואם כ־ בחינה אחרת, בקרקע בבניינים או בנכסים אחרים, שהתכנית מק־ פיעה עליהם. יוכל לעיין בהעתק התכנית במשרדי הועדה המקומית, בשעות העבודה הרגילות, ולהגיש התנגדויות להבנית תוך 14 יום מהאריך פרסום זה.

ש. דאוד, יו״ר הועדה המקומית לתכנון ולבניה „השרון הדרומי״

הזמנה לדין

בבית משפט השלום בפתח־תקוה

משפט אזרחי מס׳ 166/74

עבידר נגד בבאל בני.

הואיל ועבידר הגיש לבית מש־ פט השלום בפתח־תקוה תובענה נגדך, כמפורט בכתב התביעה הר־ מצורף בזה, הנך מוזמן להגיש כתב הגנה תוך 15 יום מיום שהומצאה לך הזמנה זו ולהתייצב למשפט ביום 18.3.74 בשעה 8.30 לפנה״צ.

ודע לך שאם תגיש כתב הגנה ולא תתייצב למשפט ביום האמור בהזמנה, ינתן באותו יום פסק דין שלא בפניך. אך אם לא תגיש כתב הגנה במועד שנקבע לכך בהזמנה ינתן פסק דין שלא בפי־ ניך אף לפני היום שנקבע ל־ משפט בהזמנה להתייצב תבוטל.

המזכיר: אברך

13.2.74

מועצה אזורית לכיש

נהורה

ה. ע. לכיש הדרום
מכרז מס׳ 5/74

קבלנים מוזמנים להגיש הצ־ עות להקמת מבנים לבנית מעונות יום במושבים: אחוזה, מנוחה, נגה, זבדה, תלמים.

תכניות ומפרטים אפשר לקבל במשרד המועצה בשעות העבודה הרגילות תמורת — 100 לירות.

ההצעות יש להגיש בצירוף ערבות בנקאית של 5% מגובה ההצעה, לתקופה של 3 חודשים, עד לתאריך 15.3.74 שעה 12.00.

המועצה שומרת לעצמה את הזכות לפצל את העבודה.

אין המועצה מתחייבת לקבל את ההצעה הזולה ביותר או כל הצ־ עה אחרת.

ב. שגיב — יו״ר המועצה

הורשעו בנהיגה ללא רשיון ברכב זר

חמישה צעירים מנתניה הורשעו ביום ו׳ בבית המשפט על סיכום ברכב שאינו שלהם ובנהיגה ללא רשיון נהיגה.

השופט צ. ליברמן דן כל אחד מהם לפסילה לגבי קבלת רשיון נהיגה במשך שלוש שנים, שלושה חודשי מאסר על־תנאי לתקופה של שלוש שנים וקנס של 250 ל״י.

הצעירים שהורשעו הם יוסף ציבי, יצחק סביאבה, דוד נאבלי הארוך קפל, שנהגו בטילטים ובקטנועים. ויעקב מאליק, שנהג במכונית פרטים השייכת להברה השכרה, טלם בני 17—18.

דירות למכירה

● מחל בונה בנתניה מוכה למכירה דירות נהדרות עם כל השכלולים במקומות היפים בנתניה הגד הגהר. פרטים במשרה, רח׳ הרצל 51. טלפונים — 053־22958, 053־28934.

מכוניות

● מרכז למכוניות מחודשות בע״מ. כוכבת אוטוקרס בתל־אביב, מציעה לקהל רוכבי המכוניות הממוסחריות במאוד בלק, כרמל דוכב, סטיישן, מכתוריות, וטנדרים, — חדשות — בהספקה מיידית, וכן מחודשות באחריות בית החרושת. תנאי רכישה נוחים. לפנות: מרכז למכוניות מחודשות בע״מ, רח׳ בן שמן 10. טלפון: 251980 (ימיגה בבסור נחלת־יצחק).

הודעות לציבור

משרד החקלאות המחלקה לנכסים בינוי ומשק

מכרז מס׳ בר/205

מוזמנות בזה הצעות מחירים ל־ ביצוע לבלוי של שהזר נקיון בי־ קרית הל״אביב.

כפרט וטופס השתתפות במכרז אפשר לקבל במחלקה לנכסים בינוי ומשק, במשרד החקלאות, הקריה תל־אביב, רח׳ ד׳ 10 ב־ חדר מספר 12 בכל ימות השבוע בשעות העבודה.

את ההצעות יש להגיש במעטפה סגורה אשר עליה יש לרשום: „מכרז 205/73״.

ולהכניסה לתיבת ההצעות הנמ־ צאת במשרד החקלאות המחלקה לנכסים בינוי ומשק, הקריה תל־ אביב רחוב ד׳ בית מספר 10ב׳ קומה ג׳.

להצעה יש לצרף ערבות בנק־ אית בגובה של 10 אחוזים מערך ההצעה.

מועד אחרון להגשת ההצעות הוא 7.3.74 שעה 11.00.

אין משרד החקלאות מתחייב לקבל את ההצעה הזולה ביותר או כל הצעה שהיא.

משרד החקלאות המחלקה לנכסים בינוי ומשק

מכרז מס׳ בר/200

מוזמנות בזה הצעות מחירים ל־ ביצוע עבודה בכופית בהתקנת המשרד.

כפרט, וטופס השתתפות במכרז אפשר לקבל במחלקה לנכסים, בינוי ומשק, משרד החקלאות, הק־ ריה תל־אביב, רח׳ ד׳ 10ב׳ חדר במספר 12 בכל ימות השבוע בש־ עות העבודה.

את ההצעות יש להגיש במעט־ פה סגורה אשר עליה יש לרשום: „מכרז 200/73״.

ולהכניסה לתיבת ההצעות הנ־ מצאת במשרד החקלאות המח־ לקה לנכסים בינוי ומשק, הקריה תל־אביב רחוב ד׳ בית מספר 10 ב׳, קומה ג׳.

להצעה יש לצרף ערבות בנק־ אית בגובה של 10 אחוזים מערך ההצעה.

מועד אחרון להגשת ההצעות הוא 7.3.74 שעה 11.00.

אין משרד החקלאות מתחייב לקבל את ההצעה הזולה ביותר או כל הצעה שהיא.

משרד החקלאות המחלקה לנכסים בינוי ומשק

מכרז מס׳ 207/73

מוזמנות בזה הצעות מחירים ל־ אספקת כ־250 מ״ק קליפות הפיזיב עבור החוה הגרפו בית דגן.

כפרט וטופס השתתפות במכרז אפשר לקבל במחלקה לנכסים, בינוי ומשק, משרד החקלאות, ה־ קריה תל־אביב, רח׳ 10ב׳ חדר במספר 12 בכל ימות השבוע בש־ עות העבודה.

את ההצעות יש להגיש במעט־ פה סגורה אשר עליה יש לרשום „מכרז 207/73״ ולהכניסה לתיבת ההצעות הנמצאת במשרד החקל־ אות המחלקה לנכסים בינוי ומשק, הקריה תל־אביב רחוב ד׳ בית מספר 10ב׳ קומה ג׳.

להצעה יש לצרף ערבות בנק־ אית בגובה של 10 אחוזים מערך ההצעה.

מועד אחרון להגשת ההצעות הוא 14.3.74 שעה 11.00.

אין משרד החקלאות מתחייב לקבל את ההצעה הזולה ביותר או כל הצעה שהיא.

מכרז מס׳ 4—48/73 למכירת צאן

המועצה לייצור ולשיווק של בקר וצאן לבשר מודיעה על מכירת כ־300 ראשי צאן.

פרטים על תנאי המכרז וטפסים להגשת הצעות אפשר לקבל במש־ רד המועצה לייצור ולשיווק של בקר וצאן לבשר, רחוב נחמני 57, תל־אביב.

את ההצעות יש להגיש במעט־ פות סגורות למשרד המועצה ה־ נ״ל. על המציעים להגיש את הצ־ עותיהם עד יום ד׳ 27.2.74 שעה 11.30.

י. למורי

מכרז מס׳ 4—74/73 למכירת בקר

המועצה לייצור ולשיווק של בקר צאן לבשר מודיעה על מכירת כ־450 ראשי בקר.

פרטים על תנאי המכרז וטפסים להגשת הצעות אפשר לקבל ב־ משרד המועצה לייצור ולשיווק של בקר וצאן לבשר, תל־אביב, רחוב נחמני 57.

את ההצעות יש להגיש במעט־ פות סגורות למשרד המועצה ה־ נ״ל. על המציעים להגיש את הצעותיהם עד יום ג׳ 26.2.74 שעה 9.00.

י. למורי

למוסד ציבורי

דרוש/ה

לעבודה מיידית במשרה מלאה

מנהל/ת חשבונות (סוג 2—4)

על המעוניינים להתקשר טלפונית כל יום בין השעות 9.00—13.00 טלפון 33626 תל־אביב.

משרד החקלאות

חוק זכות מטפחים, תשל״ג - 1973

נידיעים בזה:

מען רשם זכויות מטפחים:

משרד החקלאות, הקריה ת״א, רח׳ ד׳ מס. 8

טלפון 03/259411.

האקדמיה הלאומית הישראלית למדעים

מודיעה על הרצאת־אורח (באנגלית) של

פרופסור ג׳ראר ורבקה

מהאוניברסיטה הקתולית של לובן, בלגיה

נשיא אגוד האקדמיות הבינלאומי

על

THE HISTORICAL GROWTH OF INDIVIDUAL CONCIOUSNESS — SOME IMPORTANT STAGES

ביום שלישי, ד׳ באדר תשל״ד (26.2.74), בשעה 18.15, בבית האקדמיה, רחוב ז׳בוטינסקי 43, טלביה, ירושלים.

הציבור מוזמן

קופת חולים מחוז דן

הודעה

- המכון לריפוי בעיסוק עובר ממרפאת קרית בורוכוב למרפאה החדשה רח׳ הרצל 36 ר״ג, מחיום, יום ראשון, 24.2.74. טלפון 728762.
- המכון לשיקום ופיזיותרפיה שברח׳ חבורן 4 ר״ג, יעבור לבנין החדש כנ״ל החל מיום רביעי 27.2.74. טלפון 721133.

הנהלת המחוז

חוק התכנון והבניה, תשכ״ה—1965

מרחב תכנון מקומי תל־אביב־יפו

הודעה בדבר הפקדת שינוי תכנית מפורטות

1. בהתאם לחוקי התכנון והבניה, תשכ״ה—1965 נתנת בזה הודעה בדבר הפקדה של הנ״ל הנקרא(ת): תכנית מס׳ 1698 שנוי מס. 1 לשנת 1973 של תכנית ב.ב. מפורטת מס. 398 תל־אביב—יפו.

עיקרי הדברים המוצעים להקבע או להשתנות על ידי התכנית הנ: כבדת התכנית היא להגדיל את הצפיפות המותרת באזור מגורים 1 א׳ של הכנית ב.ב. מפורטת מס. 398 ליחידת דיור אחת לכל כנרש, ולשנות בהתאם לכך את תכנית ב.ב. מפורטת מס. 398 על שינויה (להלן התכנית הראשית). אשר ההודעה בדבר מתן תוקף לה פורסמה בילקוט הפרסומים מס. 543 מיום 20.6.57.

2. בהתאם לחוק לתכנון והבניה, תשכ״ה—1965 נתנת בזה הודעה בדבר הפקדה של תכנית מפורטת מס. 1684 תל־אביב—יפו — שינוי מס 1 לשנת 1973 של תכנית מפורטת מס. R/188 יד המעביר, במשרדי הועדה המחוזית לתכנון ולבניה מחוז תל־אביב, ובמשרדי הועדה המקומית לתכנון ולבניה תל־אביב—יפו.

מקומם של השטחים אשר התכנית מתייחסת אליהם הם: בגוש: 6636.
בשכונת יד המעביר.

מטרת התכנית היא להגדיל את הצפיפות באזור דירות „B״ לגבי החלקות ששטחן ב־250 מ״ר ומעלה, לקבוע שיעור בניה של 20% בכל קומה בכל החלקות הכלולות בתכנית, ולשנות בהתאם לכך את התכנית המפורטת מס׳ R/188 על שינויה, אשר ההודעה בדבר מתן תוקף לה פורסמה בעתון הרשמי מס. 1579 מיום 15.5.1947, הכל כאמור בתכנית המופקדת.

3. בהתאם לחוקי התכנון והבניה, תשכ״ה—1965 נתנת בזה הודעה בדבר הפקדה של הנ״ל הנקרא(ת): תכנית מס. 1571 חלק מתכנית מפורטת מס. 1450, שנוי לתכנית מפורטת מס. R/53 תל־אביב—יפו. במשרדי הועדה המחוזית לתכנון ולבניה מחוז תל־אביב, ובמשרדי הועדה המקומית לתכנון ובניה תל־אביב—יפו.

מקומם של השטחים אשר התכנית מתייחסת אליהם הם: גוש: 6625 חלקות 245, 246, 247.

מטרת התכנית היא להסדיר את השטה המפורט בסעיף 2 דלעיל ע״י איחוד חלוקה חדשה שלא בהסכמת הבעלים, ושאת בהתאם לתכנית מפורטת 1450 על שנויה (להלן התכנית הראשית) אשר אושרה למתן תוקף ע״י הועדה המחוזית בישיבתה מיום 19.6.72.

כל המעוניין בקרקעות בבנינים או כל פרט תכנוני אשר הרואה את עצמו נפגע על ידי התכניות, וכן כל הזכאי לכך על פי סעיף 100 לחוק, רשאי תוך חודשיים מיום פרסום הודעה זו ברשומות, להגיש התנגדות במשרדי הועדה המקומית האמורות.

הודעה בדבר אישור שינוי תכנית מפורטת

1. נמסרת בזה הודעה בהתאם לסעיף 117 לחוק התכנון והבניה, תשכ״ה—1965, כי הועדה המחוזית לתכנון ולבניה — מחוז תל־אביב, החליטה, באישור שר הפנים לאשר שינוי תכנית מפורטת הנקרא(ת): „תכנית מס. 1086 שנוי מס. 1 לתכנית מפורטת מס. 589 גוש 6981 חלקות: 81, 82, 88, 89, 90, 91 שהודעה על הפקדתו ביחד עם התשריט המצורף אליו, פורסמה בילקוט הפרסומים מס. 1329, 5.1.67 תשכ״ז, עמ׳ 657.

2. נמסרת בזה הודעה בהתאם לסעיף 117 לחוק התכנון והבניה, תשכ״ה — 1965 כי הועדה המחוזית לתכנון ולבניה — מחוז תל־אביב החליטה, באישור שר הפנים, לאשר שנוי תכנית מפורטת הנקרא: „תכנית מס. 1597 שנוי מס׳ 1 לתכנית מפורטת מס. 619 גוש 7076 חלקות 22, 23 תל־אביב—יפו שהודעה על הפקדתו ביחד עם התשריט המצורף אליו, פורסמה בילקוט הפרסומים מס. 1866 12.10.72 תשל״ג, עמ׳ 252.

3. נמסרת בזה הודעה, בהתאם לסעיף 117 לחוק התכנון והבניה, תשכ״ה—1965 כי הועדה המחוזית לתכנון ולבניה, מחוז תל־אביב אישרה תכנית מפורטת הנקראת: „תכנית מפורטת מס. 596 חלק מתכנית מתאר מס. 432 יחידת שכונה ד׳ דרום יפו — תל־אביב—יפו, 7048, 7075 — בהגדר, גושים 7050 חלקות 21, 22 חלקי חלקות 23, 2, 1 גוש 6997 חלקות 5, 6, 19, 93—34, 41, 47, 81, 82 חלקי חלקות: 4, 7, 32, 96, 20, 33, 40, 42, 46, 80, גוש 7049 חלק מחלקה 77, 76. גוש 6999 חלק מחלקה 1. שהודעה על הפקדתה יחד עם התשריט המצורף אליה, פורסמה בילקוט הפרסומים מס. 1163, 9.3.65 תשכ״ה, עמ׳ 1425.

התכניות האמורות, בצורה שבה הועדה המחוזית אישרה אותן ביחד עם התשריטים המצורפים אליהם הופקדו במשרדי הועדה המחוזית אמורה וכן במשרדי הועדה המקומית לתכנון ולבניה תל־אביב—יפו.

וכל מעוניין רשאי לעיין בהם ללא תשלום, בימים ובשעות שהמש־ רדים האמורים פתוחים לקהל.

ד׳ רוזניק

יושב ראש הועדה המחוזית לתכנון ולבניה — מחוז תל־אביב

המרכז לטלוויזיה לימודית

דני וגיל במסע בלתי רגיל

במסעות הפלא שלהם אל עבר הווי ואגדות הדורות, בקרו כבר דני וגיל ביוון העתיקה, בפירנצה של תקופת הרנסנס והתמודדו עם חידת השאה עבאס הגדול בפרס. המסעות הלהיבו אותם והם מתכוננים להמשיך בהם. במסגרת הסידרים בבקר ברומי הקיסרית, אמסטרדם של המאה הי״ז, בממלכה הביזנטית ובאתרים אחרים.

אתם מוזמנים להצטרף

בלחיצת כפתור אחת אתם מצטרפים אל מסע בלתי רגיל, הפעם אל ימי הביניים, אל ימי הזוהר של האבירים והנסיכות העגונות.

כל זאת בתוכנית: „האיגרת״

שתשודר בתאריך: יום שני 25.2.74 בשעה: 17.00

אמא, קראי לי ספור...

הקריאי לילדך מתוך טוביה בעל הנס
ספורו של טוביה התולב במהדורה מצוירת לילדים
או מתוך רחלי והאישון
מאת נעמי פרנקל
ותגרמי לו קורת רוח והנאה מרובה

להשיג בסניפי „דבר״ ובחנויות הספרים.

ספרית דבר

לוטו

השבוע בלוטו־מינימום פרס ראשון

280,000* ל״י

*כפוף לערעורים.

מכונית

פיאט 128 (כולל מיסים)

יכולה להיות שלך

אם תשתתף בחידון „דבר״ 1974.

הפותר חידון אחד מתוך סדרת החידונים, המתפרסמים מדי יום ששי ב„דבר השבוע״ משתתף בהגרלה הגדולה ועשוי לזכות בפרס יקר־ערך.

מלבד ההגרלה הגדולה מתקיימת מדי שבוע הגרלת ביניים.

אל תחמיץ את ההזדמנות! הבטח את השתתפותך בחידון „דבר״ 1974!

מגנוני השהייה בקופות הפלדה של הבנקים

הוצעה לבטחון בנקים — בה מתתפים נציגי משטרת ישראל, בנק ישראל והבנקים — פיתחה מנגנון־השהייה שיותקן בכל קו־ פות־הפלדה הכספות בכל סניפי הבנקים בארץ.

מנגנון ההשהייה, אשר פותח ר׳ יוצר בארץ, אינו מאפשר פתיחה מיידית של הקופה. ע״י עובדי הבנק או גורמים בלתי־רצויים, על אף שבידי העובד מפתחות, אין באפשרותו לפתוח את הקופה אלא לאחר 10 דקות. כאשר גורם בלתי רצוי מנסה לפתוח את הקופה, מופעלת אזעקה בתחנת המשטרה.

מנגנון ההשהייה, שהוא ראשון בסידרת אמצעי־בטיחות בהתהוות, שבפיתוחם עוסקים אנשי משטרת ישראל בשיתוף עם גורמים אז־ רחיים, הותקן כבר ברוב הבנקים בארץ, ובקרוב תושלם התקנתו ב־ כל הסניפים.

חבר משק יראון נהרג בעבודה

מאת סופר „דבר״ בגליל

מיכאל פרנקפורט, בן 40, מקי־ בוץ יראון בגבול לבנון, נהרג ביום ששי אחה״צ כאשר הטרקטור בו נהג התהפך ונפל בעמק המד־ תיר.

הרוג ופצוע בהתנגשות מכוניות במכונית הדאר

כליקאן עבף סאבי, בן 44, מכפר קנה שליד נצרת, נהרג בליל שבת ובן כפרו נאיף זוהה, בן 43, נפצע קשה כאשר מכוניה שבה הם נסעו התנגשה במכונית־ הדאר ליד נצרת.

ישישה נהרגה בתאונה

מזל זבולון, בת 85, נהרגה ביום ו׳ בתאונת דרכים בתל־ אביב.

התאונה אירעה ב־9 בבוקר בר־ חוב שבתאי, כאשר מכונית הס־ חרית פגעה בהולכת רגל המתגו־ ררת באותו רחוב. היא נפצעה פצעים אנושים ומתה אח״כ בביקה״ח „איכילוב״ בתל אביב. (ע)

נדרסה למוות

ויקטוריה גרקיס, בת 34, נהרגה אור ליום ו׳ ברחוב השריון בתל־ אביב מפגיעת מכונית. נהג המכונית נעצר לחקירה. (ע)

24 שעות · 24 שעות · 24 שעות · 24 שעות

מבחר

בטלוויזיה

17.32 — "חבורת בריודי" — "איך לצליח בעסקים". 18.32 — "שומרי היער" — "מלכ ספסרים". 19.00 — "הליווד והכוכבים" — "הספרו בגאורגיה". על חיי ופרטיו של הבמאי. 20.00 — "משפחה שכזאת" — "קבוצה בתכנים". 21.00 — "משימה בלתי אפשרית" — "הניסוי". 21.50 — "מה נשמע" — דיון בתל־אביב. מנחה: דן בירון. 22.40 — "טוב לגדול" — סיכום שני. משתתפים: עיטית

ברדיו

20.45 — "באולמי הקונצרטים שלנו" — האנסמבל הקאמרי הישראלי. היידן: קטעים נבחרים מתוך "הבריאה" (עם המקהלה הקונצרטית של ברלין בניצוח פריץ וייסה. הסולנים: ברברה הנדריקס (סופרן), מייגר המפנר (טנור) וניקולאוס הילבראנד (בס) (א). 21.05 — "אתמולים" — על האימפרסריו ברוך גילאון (ב).

קולנוע

ירושלים:
"הינ עם הרוח" (רון) — הבלוקבוסטר הראשונית הנצחית. התורה קוב ושוב — להבאת הכל. הוליכו פאר וסטגאס שגד דרך כה לה. זו מלפני 35 שנים (!). המבהרת לדאבה אישית על רקע (ריאקציונר לא מעט) על מלחמת האזרחים, המבוססת על ספרה רב־המכר של מארגארט מיטשל.

"משפחת התושבי" (אדיסון) — סרט סרטיגל מחוכם ומרהיב, בו מגלם בוז וקסמן מים יוקים בחן, שרה מלר, ציפי שביט, גידי בן, שמואליק קראוס, אלי כגן, שלמה ארצי וחוה אלברשטיין. בבימוי: דן אלמגור.

תל־אביב:
"סקורפיו" (אופיר) — ברוח כולי סרט, על פי המסורת הכתובה של סרטים כובים בסרט בהת הלקלק ואפילו מבתיב. הבעיה היא כי בתוכו זה במולא ברעיונות סוביאר־מסיקולוגים ופוליטיים כיאה יותר לריפוף. כבא — ההיפסות לרתוב ופשטנה בשורה ולהרחבה, בסך הכל. כאמור הבמאות הדק — נסיון להמבכת גיימס בונד להוכן במגרת בניאריות יותר.

"קם באלי" (הדל) — מארד היה מוסיקלית. כמעט עכשיו, על המסורה של הבמרב הפרוע — ללא צל של מאסורה. כרם יוצא של העניינות הבמודרסטה שלו בימי "הניין כמאלטי" ניינן כאן לסיפוח אפילו שסחיות פסיינת. הכרם מהבה באמת, להבדיל מסרטי־המערב־הסבוסלים ביום.

"הליבנים" (סמדר) — מבנה תנוססאלגו של בדריכו פליני על הקרקס של אגבול. פליני, שגדל על רקע הקרקס, הרק כאן אחרי הברבים מתמיד ביותר על הקרקס. המחיה בגלם היום, כן קרה ללוחמים המבדלים? היכן הם? ויכן הם במעילים? כבר אבל באפלה, זה עבדו באנרבאר. אלא שלא כבר אבל באפלין, ולכן הוא "כחנו", הוא אינו מרגש אותנו.

"איזה כיף קוזאק" (פאר) — קומדיה ודראמאטית ארוכה ורומנטית של גימלי יחסי משפחה באריליה, כשבפרובנה הפרירושית בעלי משפחה כפולה בין בשורות התוכה להיות בפלוני לבין יהי אטבלנאים בן 14 קצת יותר כדי "דוקטי לעצמי" קצת מהיות כדי המטכה הנרית. יחד עם זאת — כרם שלא הייתי מוותר עליו.

"באדי ואדריק" (אלנבי) — קרטיפותה בציון, הנשאר כי תשום יצירה־שפה סוג ב' — על רקע של מגיים דן דגל קטנעליקמס הבדרחים ופסיכולוגיים. אך במירה שוחזרים היא השופים הלוו לא ישנו במגנה, שתוא בימהו קר. חה. הפיכך לפלדה.

"יוזאוי" (הבלה) — מאבקו של אדם בכבוצת של ימינו נגד בפלוגה נבורה. כרם בכויוה עם הסלכונה. כבהבצבה תמוגות ומגוירות, מבצע חיפש באבסבים בצירת. בלבד יהיה כרם מרתק רינהי וכהנה, והו כרס דידקטי בתהלם — שילוב נדיר.

הדפה, שגם אם אינו הטוב ביותר או בויתק ביותר, הוא בלי ספק קודוה בכוונה והכנה.

חיפה:
"הוהוליד" (רון) — הלום אמריקאי גדול בבגדים ברשפטים של מודים בבציים. "פרצי כדי, פשטני בית, כמלי מדי, מפרכת פרד. יחד עם זאת, כרם בעלי־אמירה יפהפה בבראתו וצבעיון במטחן נדיר של זה התיבורים — בין הראוואן ואל פאצ'ינו.

"קול בגדי" (פריס) — התצביה היא ברצה את אבות המערב הפרוע — ובבך הפרס הזה משבתו כאה. הוא לגשי והבשי וביה מבצע באחורה נגנה ל"ב הספר הניקה, וכבלה הלום — לא כליבד הכובש. אבל ראוי להלום.

"פאונדר" (אורדן) — הד כרם הראשון המצולה את בעיית המצים באהרלים בבורה בארה, כבי גיקה, אינטגראליה, כבוכנת — כבי יהיה רח, בבך דיל קינג חר כגות, כרם שאין בו "צבאליק" מסח הדת כום והצם מסח הפופמן הד כיבי — כרם בצוות. המיבצה לך כי הבועים הגם בני אמריקה לא שחת כהלבים.

המבחר נכתב על־ידי סבבר השולים התאשרון הכבורים.

הרב סולובייצ'יק

(המשך מעמוד 7)

ממשלת ישראל בתקופה שבוודאי ובלבד שלא יהשוו בהם איש שר יש לקרוא לה "עת צרה לישראל" הסלימו במידה כלשהי גם גיור שעשה רב קונסרבטיבי. יש מקום להניח שפגיעה זו ועלבון זה יביאו נזק חמור לאהדתה של יהדות אמריקה ויביאו משקעים חמורים. אכתבן, יהודי ישראל שאינם דתיים, חרדים לשליכותה ולאחדותה של יהדות אמריקה ובשום אופן לא הסכבנו להת יד לפגיעה בחלק מיהודי אמריקה המצבו בה השאלה תיבדק ויימצא לה פתרון — תוך התייעצות גם עם רבנים יהודים באמריקה שאינם אורתודוקסים.

אכן, צדק הרב גורן שלו שאלה הנוגעת ליהודי הגולה, כי על גיור בגולה מדובר. היא נוגעת לרבנים האורתודוקסים ועוד יותר לרבנים הקונסרבטיביים והרפורמיים שעל גיור שהם מגיירים נסבה המחלוקת.

כצעדה קשה להבנה עמדתו בעניין זה של רב גדול בישראל.

מאיר בראלי

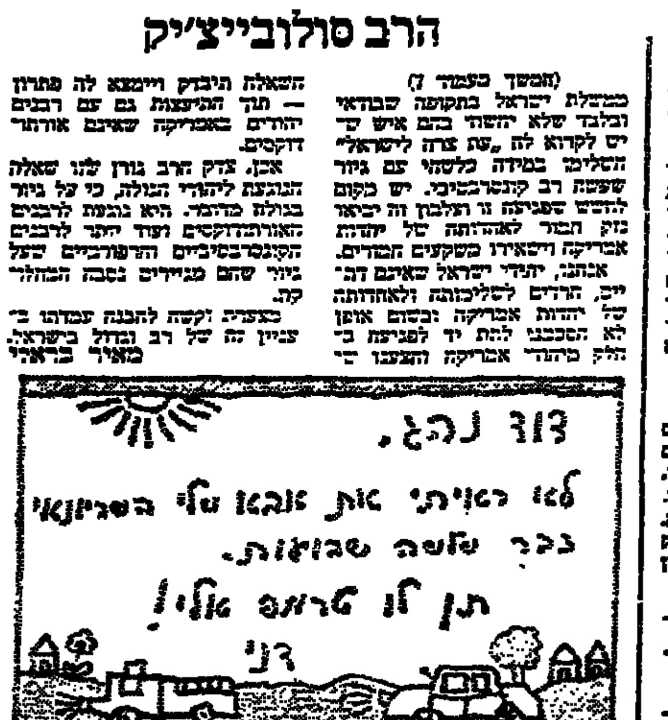

בתי־מרקחת

בירושלים

זכרון משה, ישעיהו 10, טל. 228285; אל טוב אל גדידה, רחוב אל זהרא, טל. 282040.

תורנות בתי מרקחת בת־א בגרשם. רח' בגרשום 60, טל. 223889; גורדון, רח' בן־יהודה 183, טל. 242673.

תורנות בתי מרקחת בחיפה צלה, צלה 44, טל. 522062.

בבת ים
הדסה, בת־ים רחוב דניאל.

רמת־גן
אסותא, רמת־גן, זבוטינסקי 41.

תורנות בתי מרקחת בחולון
שיינין, חולון, סוקולוב 68.

בבי־ברק
אסיא, זבוטינסקי 41 רמת־גן.

פתח־תקוה
פינסקר, פינסקר 32.

בנתניה
ברכה.

הרצלית כפר שמריהו, רמת־השרון, רעננה, כפר־סבא רמת־ים
קדמה, נוה מגן, מרכז מסחרי.

טלוויזיה לימודית

7.30 טכנולוגיה ט' — עירות השרבוב; 8.15 גיאומטריה ט' — הסקבלית; 8.40 לשון וספרות ב־ח — ידידי מרהוב ארצו; 9.05 אנגלית ה'; 10.00 אנגלית ט'; 10.20 טבע ד'; 10.45 צרפתית; 11.05 אלגברה ט'; 11.25 חשבון ה' — ליצד להבר; 12.00 אנגלית ו'; 12.20 יעדין הבות ב' — מה עושה בה; 13.00 סרטים ט' — הגך ישר; 13.20 תמדי לשון ז־ח — כתב הרסומים; 13.40 שהבם — קיצור מס' 23; 16.00 "מטיפס צעותים"; 16.18 שהיבם — שנצר מס' 23; 16.37 פגישה עם הסופר יצחק אורפז; 17.05 גדולים או קטנים, תכנית בשתתפה לאם ולילד.

טלוויזיה כללית

17.30 — הדפה; תכניות לילדים — 17.32 — הבורת בריודי; 18.00 — אותיאותיאות; תכנית ערבית — 18.30 — קיצור החדשות; 18.32 — שומרי היער; 19.00 — הליווד והכוכבים; 19.30 — החדשות ויומן השבוע; תכניות בעברית — 20.00 — משפחה שכזאת; 20.30 — מבט לחדשות; 21.00 — משימה בלתי אפשרית; 21.50 — מה נשמע; 22.40 — טוב לגדול; 23.30 — פסוק מדברי הז"ל על הזקנה ודתות.

שדורי ישראל

רשת ב'

00.05 "דרדימקי": 1.05 עד אור הבוקר; 6.05 מה טוב; 6.15 שיצר בויבולי; 6.59 רגע של צבירות; 7.00 הבוקר הזה וסקירת עתוני הבוקר; 7.25 זמר זמר לך; 7.55 איך ירוק; 8.10 בוקר טוב; 8.55 בעקבות החדשות; 9.05 המשך בוקר טוב; 10.05 כאן בבית; 11.50 לאן הערב ומוסיקה קלה; 12.05 במקצב יוצר; 12.30 הן היום; 13.00 בחצי היום; 13.25 שירים משלנו; 14.00 סקירת עתוני הצהרים; 14.10 כאן אהוד מנור; 15.05 לי ולך; 15.53 הדרך; 16.05 רגע של עברית; 16.06 ראשון ראשון חביב; 16.30 בתקווה שתבין את הרמז; 16.35 המשך לראשון חביב; 17.55 תמרור; 18.05 המשך ראשון ראשון חביב; 18.45 היום בספורט; 19.00 עברית לעם; 21.05 אתמולים; 21.50 נעימות קלות; 22.05 טוב לי לשיר; 23.00 הלילה הזה; 23.25 ביבנו לבין עצמנו.

רשת א'

00.05 רגע של שיר; 2.00 הנבחרה מרשת ב'; 3.05 עד אור הבוקר; 5.05 הנבחרה מרשת ב'; 8.05 קונצרט בוקר — ראמו: "קאסטור ופולוקס", סויטה (בניצוח: אביבה אייזנברג), מוצארט: סינפוניה קונצרטית לכנור, ויולה ותזמורת, ק. 364 (סולנים: הוכס דה־אבסים וגוסטו קאסוה, מנצח: קארל בהם), בטהובן: סונטה בס. 9 ברה־מבהר לצ'לו ופסנתר (פול טורטליה ואריק הידריק), גלינקה: שני שירים (בני סודי — מצרסופרן גיימס לוין — פסנתר, גאזי סאר — בס), דביוסי: כתנה לנבל, חליל וויולה (שלישיית רובלם); סמטאנה: "מולדתי" (חלק ב') "משדות בתהמיה ובירותיה", "תאבור", "בלאניק"; 11.00 עברית לעם; 11.15 ספור וצליל — לבני תובה לכתות א' ודוקן לפורים; 11.40 שיר ומזמון; 12.15 מקוטב אל קוטב — ג'אוגרפיה לכתות ו', ח', ח'; 12.35 קונצרט צהרים — מרדכי סתר: רביעיה לחליל, קלרינט, צ'לו ופסנתר; 13.00 בחצי היום; 13.25 המשך קונצרט צהרים — ברהמס: קונצרטו לכנור, צ'לו ותזמורת, אופוס 102; 14.00 סקירת עתוני הצהרים; 14.10 לאם ולילד — לפעמות — "גורנדי בארץ השמש", "צבק החיות המהרות" לילדים הגדולים — "רובינזונים באלסקה"; 15.05 "רדידוק" — משדרים להרחבת הדעת; 15.30 ספרות — ציון בציצרות של הייים הזה; 15.50 ספר הדיש — סקירה; 16.05 שידור בבוהר של אסתר ילין־אודלוב (פסנתר) — שופן: נוקטורן אופוס 27 בס. 2, שופן: ואלס אופוס 18, דביוסי: "מדיסים"; 16.30 מוסיקה ליוהה — אגמון וזוכרן' ארבעה שירים, אופוס 13 (לילאנה פלי — סופראן), בורג רובכב: "מאבלה", לסופראן ו־11 כלים (ז'אן דה גאסאר — סופראן עם "בני בן ההדיסים"); 17.05 מוסיקה ליום ראשון — באך: קנטטה בס. 18, ברוקנר: 2 מוטטים, יאנאצ'ק: "הבשורה הנצחית"; 18.05 על אבנים וספסרים; 18.25 בשבילי הספרות; 18.55 להסלאר — פרשת ידיעות יומי; 19.00 היום הזה; 19.30 מה בשבע; 19.40 נעימות קלות; 19.50 פרקי היום בתנ"ך: ירמיהו, פרקים כ"ח, כ"ט; 20.05 בבל אל בד — סקירת סרטים; 20.45 באולמי הקונצרטים שלנו — האנסמבל הקאמרי הישראלי — היידן: קטעים נבחרים מתוך "הבריאה" (עם המקהלה הקונצרטית של ברלין בנצוח פריץ וייסה; הסולנים: ברברה הנדריקס — סופראן, מייגר הופנבר — טנור וניקולאוס הילבראנד — בס); 22.05 המשך צולה — "בריק בוהר"; 23.00 הלילה הזה; 23.25 רסיטל (הפסנתרן הנס לייגראף — היידן: סונטה בס. 52 בסי־מינור, ברהמס: שלשה אינטרמצי); הלילה עד שעה 6.

גלי צה"ל

6.05 — צלילי בוקר וד"שים; 6.55 — לבגדים ולמשפחה; 7.05 — המשך צלילי בוקר; 8.05 — יומן הבוקר; 8.30 — ד"ש עם שיר; 10.55 — מילה בסלע; 11.05 — הבים ושבים וד"שים; 11.55 — שבא נע; 12.05 — יומן הצהריים; 12.30 — הבים ושבים וד"שים; 13.30 — לעולם לא אשכח; 13.35 — הבשך הבים ושבים; 13.40 — הודעות להורים; 14.05 — קינטה קל וד"שים; 14.30 — הד התלק; 15.05 — המשך קינטה קל; 16.30 — שאלה לרגע; 16.35 — המשך קינטה קל; 17.05 — יומן הערב; 17.40 — פזמונים לכולם וד"שים; 19.05 — רדיד סטודם; 20.05 — כשלנו; 22.05 — הלילה הזה; 23.53 — שיחת הצוה; 00.05 — יומן הצות; 00.30 — סיפורי לילה; 3.05 — פזמונים אל תוך שרבי אפה 117.

קולנוע

תל־אביב

בשעות: 4.30 — 7.15 — 9.30
אופיר — סקורפיו
אסתר — אני אוהב את ברדקתי
אורלי — כחני אויל דמנה
אלנבי — באדי ואדריק
בן־יהודה — המצוד
גורדון — הבלוגוריני עם הבעל השפורה
גת — פיס ובילי
דקל — קאט באלו
דרייב אין —
ב־7.15 — משפחת סרטס
ב־9.30 — בוליט
הוד — הדוברמנים הצליחים
המרכז — הרפתקאות בהלל
זמיר — מאגם האורד
חן — הרקולס נגד קראטה
לימוד — איזה כיף פרופסור
מוגרבי — המקצן
מתמיד — רעצ ביה רבע
מקסים — מה צשר לך קולאגו
סינרמה — פאט גארט ובילי הנער
סינמה 1 — הפרייז
סטודיו — בגמה
עדן — פרשי השפן
פאר — איזה כיף קוזאק
פריז — אני הבלש
צפון — במעגל החקירה
רמת־אביב — הרפתקה בפוסידון
תכלת — דואל
תמר — כלה תשוקה
תל־אביב — השוטר הצוחק

צליל — שודדי הרכבת התחתון קרקה 4, 7, 9.15
נגה — גבר עם כבוד 4, 7, 9.15

בתי־ים
רמת־יוסף — הטנגו האחרון בפאריס 7.15, 9.30

חולון
ארמון — 7.15, 9.30 — אהבה היא רק מילה; ב־4 ביג בוס
מגדל — 7.15, 9.30 — עד שהגע יפריד בינינו

רמת־גן וגבעתיים
בשעה 7.15 — 9.30
אודיע — הבלוגוריני עם הבעל השפורה
אואזיס — רוצה להאמין
ארמון — הגבלם מאי השדים
גל־אור — קובלן
דויד — הדוברמנים הצליחים
לילי — 55 יום בפקינג
רמה — רקפתן 69
רמת־גן — שובר הלבבות
שבים — היורש

נתניה
אסתר — 7, 9.15 — הנופש רוי בין
ב־4.30 — איש מכוחות הזה
סטודיו — 7, 9 — סיור ורדולי
"שרון" — 7, 9.15 — בחורה לבעבוב
ב־4.15 — יובנה של אבא

הרצליה
דגניה — האגרופן הקטנה 7.30

כפר־סבא
עמל — וידויו של קצין משטרה 8.15
חן — הצקדה השחור 8.30; הוד השרון
בית הפועלים — הנד שפתק 6.45, 9

חדרה
תוף — הקשר האפריקאי 7, 9.15

פתח־תקוה
היכל — 3.30, 7, 9.15 — מה האנר לגברה צרופה
הוד — הגנב שבא לספר 3.30, 7, 9.15
שלום — הבוס הסיציליאני 7, 9

ירושלים
אדיסון — יסורים
אוריון — צבאו הפרטי של גורדון
אורגע — המירוץ הגורלי
ארנון — בית הזכוכית
אורגיר — אורוה הוב
הבירה — הביצבסם
חן — נשיקת הבוות
ירושלים — הור בריטא
סמדר — כל מה שרצית לדעת על המין
עדן — ההירקב הגורלי
רון — חלף עם הרוח

חיפה
אורדן — רחוב הגיתנום
אורה — אני אוהב את גרושתי
אורלי — בודדה בכרך
אמפיתיאטרון — האגדים הבריגניים
ארמון — מגדלה רשבה קומי
אורדן — כאום X
בית רוטשילד — 9
הצנגו האחרון בפריס
חן — שוטר של סבאבא
מירון — אגרוף ההוך
עצמון — קובלן
פאר — הלוודי שרה בלוה
רון — ההוליל
רבאג, יבירה — ומנים

המרכז לטלוויזיה לימודית

"גדולים או קטנים?"

תכנית לאם ולילד

מה השים ילדים כשעדיין אינם גדולים, אך כבר אינם קטנים?

ילדים האם מתארים לנו מצב כזה בתכניתנו:

"גדולים או קטנים?"

מועדי השידור:

יום א', 24.2.74, ב' באדר, בשעה 17.05

יום א', 3.3.74, ט' באדר, בשעה 17.05

מיועד להורים! מיועד לילדים!

המרכז לטלוויזיה לימודית

מודיע על

שידורי תוכניות מיוחדות

בשבוע שבין ב' באדר — ז' באדר (24.2.74 — 1.3.74)

פסיפס עתונים
מלאכה יד עם בתיה עוזיאל
יום א', ב' באדר, 24.2 שעה 16.00

פגישה עם סופר
פגישה עם הסופר יצחק אורפז
יום א', ב' באדר, 24.2 שעה 16.37

"האגרה" — תכנית באמנות
מן הסדרה "דני וגיל במסע בלתי רגיל"
יום ב', ג' באדר, 25.2 שעה 17.00

"משפחה משחקת"
משחקי בית הבריה
יום ד', ה' באדר, 27.2 שעה 16.50

הפינה הטכנולוגית
"רישום מידות בגופים"
יום ד', ה' באדר, 27.2 שעה 17.05

טלנוער
המגזין לבני הנעורים
יום ה', ו' באדר, 28.2 שעה 17.00

"כתב חרטומים"
תכנית פתח צברית עם שלמה בר־שביט
יום ו' ז' באדר, 1.3 שעה 14.30

"אתגר"
"הפסקות אש ושביתות נשק" — התרות תיכוניספים בנושאי הזמן הדשעה
יום ו', ז' באדר, 1.3 שעה 10.40, 12.30

— גזור ושמור —

התזמורת הפילהרמונית הישראלית

לוח קונצרטים למנויים

קונצרט למנויים מס' 6

חיפה, אולם "ארמון"

המנצח: דימטריך פישר־דיסקאו
הסולן: אהרן שגב, חליל
סדרה 1, הערב, יום ראשון 24.2.74
סדרה 2, יום שני, 25.2.74
סדרה 3, יום שלישי, 26.2.74
תכנית: שוברט, מוצארט, שומאן

תל־אביב, היכל התרבות

קונצרט למנויים מס' 8

המנצח: זדנק מקרלה
הסולן: חיים טאוב, כנר

סדרה 1, יום חמישי, 7.3.74
סדרה 2, יום שני, 11.3.74
סדרה 3, יום חמישי, 14.3.74
סדרה 4, מוצאי שבת, 16.3.74
סדרה 5, יום ראשון, 17.3.74

תל־אביב, היכל התרבות
מוסיקה קלסית קלה
קונצרט למנויים מס' 2
במוצאי־שבת, 2.3.74
המנצח: שלום רונלי־ריקלים
הסולן: גיורא פיידמן — קלרינט
תכנית: ברמקים — "שיכורה ומנהגי כריכה להתפורה"
מגל — סבא לרגאינו
לקלרינט ולתזמורת
בן־חיים — "מחזות ישראליים"
שטגן — "וכאנסורד"
(בביצועו של שמעון כהן)
לשי — "טכם"
פיאצה סימפוניה

ירושלים, בנייני האומה
סדרה 1, יום ראשון, 10.3.74
תכנית:
פרגנה — הפתיחה לאורגה "הכלה המכורה"
בלוך — קונצ'רטו לכינור ולתזמורת
ברליוז — הסימפוניה הפנטסטית

כל הקונצרטים למנויים מתחילים בשעה 8.30 בערב

תיאטרון ישראל

הערב 24.2

הבימה:
במה קטנה ב"ב: תל־אביב האולם הגדול בשעה 7.30
הן, הו ילדה: תל־אביב האולם הקטן בשעה 7.30
הקאמרי:
כמוב בעיניכם: תל־אביב
מלון פלזה: בוהל
יעקבי ולהיטבל: ירושלים
התיאטרון העירוני חיפה:
בטלים אהרונים: ירושלים

האופרה הישראלית

מייסדת ומנהלת: א. דה־פיליפ

הצגות כוותיות
ת"א: 2.3 ב־8.30; 6.3 ב־6; 11.3 ב־6; 23.3 ב־8.30; 31.3 ב־6; 2.4 ב־6
חיפה: 14.3 "ארמון" ב־7
ירושלים: 18.3 בנייני האומה

מדם בטרפליי

בהשתתפות כוכבת המטרופוליטן
גיורית דה־פול

נסיכת הקרקס

אופרטה כאות קלמן
ת"א: 26.2 ב־6; 28.2 ב־6; 5.3 ב־6
חיפה: "אורלי" 25.2 ב־8.30, "אמנות לעם"

עיריית חולון

חוק התכנון והבניה תשכ"ה — 1965

הועדה המקומית לתכנון ולבניה חולון

נמסרה בזה הודעה בהתאם לסעיף 149 של החוק הנ"ל כי לועדה המקומית לתכנון ולבניה חולון הוגשה בקשה להלוקת החלקות המופיעות בתכנית המאושרת לארבעה מגרשים.

הקרקע נמצאת בפינת רחובות שנקר—יבנה—נכריציונה גוש 7173 חלקות 137, 138, 140, 242, 262.

כל המעוניין בקרקע בבנין או בכל פרט תכנוני אחר הרואה עצמו נפגע על ידי התכנית, וכן כל הזכאי לכך על פי סעיף 100 לחוק, רשאי תוך הדשים מיום פרסום הודעה זו ברשומות, להגיש התנגדות במשרדי הועדה המקומית האמורה.

פ. צוק, יו"ר ועדת המשנה לתכנון ולבניה

משרעות BAUER

מבחר גרעניות 4.5, 6, 8, וכו. בחירים ללא תקדים!! כמות מוגבלת!

בלעדיות של פוטו־ברנר חיפה. בצל את בלוא כה המקצת שלך, קנה כיום־הקרובה מסובל!

צלומי בספורט בדרגה!

24 קצות צלום רק עם פלש!

פוטו־ברנר חיפה רחוב הפלוגות

ספר חדש

על משפחה שנהרסה

מאת שלמה טנאי

"משפחת הפלמ"ח": מאת חיים גורי וחיים חפר; הוצאת ארי בן הבני הפלמ"ח.

על הופעת הספר "משפחת הפלמ"ח" מבשרת מודעה, בעלת גירוי עליזה ("למעלה במאה שירים השורו באוהלי הפלמ"ח, בהגבי על הנחו והסיבוב כפר־סבא") ודנויר מבטיחים "מילון כלי הנפק, "שמות וכינויים", "צללות, כים וקוסם דברי אמת".

מחברי הספר, שהלקו בוודאי הדבר בהבל־פיהם על היילים שבים יהודיים. הם חיים גורי וחיים חפר. ש"עזר היסטוריה", כל החר להוד ושניהם יחד, כי בה החוסים שבפעילותם אולכהטוב. הם בוודאי עלו שנים גם על ספר זה. אבל השאלה אם הצד תוך בעיתוי, מבחינת עצת ההוצאה לאור, היא בעיני בעיקר שאלה הזו.

אפשר לומר, שכן. הגליוה. ראשית, משהו קצת קליל על ימים קשים אף הם, עהה בשעה רוח עזה. ואפשר לומר, כי זה באמת צריך בהיסטוריה ולכה להסע בכלל ספר יפיה, רלוונטיות. עם ההוזה, אף ככל שאנו נכבסים יותר לעתיד — בו הפלמ"ח נעשה יותר לעבר. הספר על "העומדי" או על גבורות ריה, מחזק דוקו־בעיותי לבני כאורך הזמן הזה?

ובכל זאת, אפשר לומר — לא. הפתיעו אלי לא עלה יפה. כיה אחר מלחמה כבדה, שטרם נחתרה הזמה משמא, לכשעם את הציבור בפולקלור של הסיבה צבאות מרכזית, ומהכרעת מיבי המאבק והסלמת השיחרור — זה קצת אכזרי. המלחמה ההיא היתה קשה, אבל נפרצה באווירה תקוה והתפום שנהגשם. מלחמה זו, כל ציפיה, היתה קשה לא פחות — אר־בוים שיותר — אך נערכה באוירה של אכזבה, בעת שכל ניפצן אשליות.

חלק גדול מחיילאו הם כבר הורים לבנים, שעברו עבשה בדורי־גיתום של מבה־פתע. חלק כי הם עוד להבו עתה העיקר: אחרים, בולטים מאד מחיילאו. הרפסים עצמות כל כך בבירות צתת — עד שבתוקפי התפקידים הם אחראים למהלכים המדיניים והצבאיים שלפני ובעת הבלחמה.

ומכאן הספק שלי ביחס להצלחת העיתוי שבהופעת ספר פולקלורי זה, קליל, כשעשע, על תיסים הפים, שהם על כך יקרים, אם לא לכולם, בוודאי לרבים.

ואלה ספקותי: הופעתו מדגישה, כביאה לתודעת הציבור, שתי תופעות עיקריות: שהפלמ"ח (לא כיחידה — זו פודקה מוכן) כדיפן, כרוח, כצעקה, בעבכת־צבא. שהפלמ"ח הזה כבר אינו קיים. הבגנה — הופעתו מכירה שאישי פלמ"ח, יוצריה והגיכיה של אבכרלה־מבצחים, עמדו בראש מאבק שבו הוכיגו קשות, ולהרגעת רבים — הוכיבו ללא הנדקה אובייקטיבית. אם כי, היה גם נצחון, ומחירו סדגה ניתנת נפרה.

אם כן: לנקודה הראשונה — כשמדק הפלמ"ח באמר, כי רק המסגרת התבטלה — ואילו רוח היחידה, על כל ערכיה, תוחדר בכל צה"ל, זה נתגשם — ולא נתגשם. משהו הדר ההחודר לצה"ל, הרבה נשאר בחוץ. יש להכיר, כי הפלמ"ח עצמו, ככל דבר עלי אדמות, לא היה כליל השלמות. אבל היה ערך צבאי כביר לדעתי, באשר היה לו עקרון חשוב, שיכול להיות נצחי. אם אנשים מבישימים אותו תמיד, ואנסה להבדיר כך: למד לחשוב, להחליט ולפעול בהתאם לתנאים המשתנים. מובן, ולא ארחיב כאן, צריך ליידע מתי תנאים משתנים, ובאיזה כוון, וכתי להחליט וכתי לפעול. אבל לחשוב — לחשוב צריך הבית. על ערכיו האחרים והלא פחות חשובים, ההברתיים, האנושיים, ההומניים, שיסודם בתנועת הנוער, בטובו גילויה, לא כאן המקום להרחיב.

צה"ל נטל רק חלק בן העקרה. הוא לקה, לצערי, רק בעט כאן כן הצרכים. אבל במשך רוב השנים באו: 1941—1948 ועד 1973 עוד שלט הפלמ"ח. בדרך זו או אחרת, במידה זו או אחרת בצה"ל, כאבכצעות למסכ"לים, אלופים, בכבורת בכוייסת. היו לצה"ל גם הצלחות גדולות, ואל נשכח אותן לרגע, בכל שעת השבוץ־נפש. אבל זה קרה בכל עת שהעקרון היה חי, כשאנשים היו נאמנים לו.

אבל קרה גם כאן, כה שטעה הזמן, בה שטעה ההיסטוריה, כמעט לכל רעיון גדול ונבון: הוא עוותה אותו, הרעיון, הרוח, הנשמה — מתבדפים, נשארים הסם, דברי רוזים, סיפורי פסורת. זה קרה לכגד עיניגו גם לכמה תופעות הדתבות כאן, בתחומים אחרים: לצליה השניה, לעליה השלישית, לגרם העובדים בהיגוך ועוד. מדברים עוד על הדברים, על הסרכים, מספרים את הסיפורים — אבל חיים כבר לגמרי אחרת. בקיצור: הדברים נצקים לפולקלור. ופולקלור הוא כבר לפתוח ברגל אחת מחוץ למציאות.

כך קרה לפלמ"ח. תוך דור הצ"ל להתקיים לא רק במסגרת אלא גם בתוכן, כנשמה.

הנקודה השניה — וזו אתוה בתוך הראשונה: במאבקי הפלמ"ח הזו היכנים ומהלים, כשלהמת יד נבחונות אבל ביסוד הוא יצר את אסכולת־הנצחון הישראלית — לא לבד, יחד עם בסורות אחרות ועם אישים חשובים אחרים שכתוצה לו — אבל הוא עכר את האסכולה זו. ב־1973, לראשונה דווקא כאשר עוצמה בבסורת מאיסיה, נבדקה כסורת האסכולה באופן הד כור. העקרון הפלמ"חי לא עמד בבבתן הנצחיות: לא היהה בחוש הבה, ההלכה הצולה בתואם להיאים הביהנים. היה נוהג כן הסבראות — הדבר המבחן ביותר כי יכול לקרות לכל גוף חי, פרבויל, הבית, צבא, בריה.

★

אם אכנים הפלמ"ח אינו קיים עוד בכוח בדיונה — אלא רק כאגדה, כהיסטוריה, כתיאטרון־הכתוב בה בספרים — ואם זה כך, הרי זה אכון — הרי אינו יכול כ"ה שוגרי" או כפרשת הדייפוס או כדי הגיעו, — מה רע, איפוא, בספר הבביא עתה, או בכל עת, כהוי פולקלורי־היסטורי השוב והבווראי בכתיבה, ובעריכה ובליקוט קוביס, פירס הברוכה של מורי הפר?

זה אינו רע, אם כך. אך טבוע בתוכי כפרפר בספק, בכל זאת, אם זה הזה הזמן הנבון להזור, או להבזת להחדיר, ציבור, אנבים שים בהם עדה הרבה הגן בגוון רבות אכזיות. לא בכם לידוח גם לא בכם זנם, אל מעין־דבליל של תקופה אחרה, כפוארת, קהה, רבת־היטעים, שבנקודת מביצה, זה עתה, ערכה הקרים, שבראו כודאים וקבוצים — כפר וים מגוזגים; בגוונים בידי הזבן, ובידי גורמים ואנשים הסרי הבנה, אך גם, לסבינות הלב, ואל נהלם ככך, בידי מוזליהם־יוצריהם, בידיהם הם עצמם.

★

אולי קשה להסביר עד היכן. ב' הבינן קר. את הרגשות המפקנים בקשר לעתוי של הופעת "משפחת הפלמ"ח", שהוא לעצבו, כספר, בודאי ספר השוב ובעל ערך. זה דומה במקצת לסיפורים על משפחה יהודה בכבסיה — ובמקרה זה הרוזנים־ערכים — הסובבים בנייה כבסים להציל משהו כן הריכות.

אך לאחר הכל, אולי בעיית הטיחוי אינה גדולה כל כך. ספר אינו נכתב לעבה — אלא לשנים. לדורות.

מדליות ומטבעות

מתאושש שוק מטבעות־הזהב

מאת אריה לינדנבאום

אחרי תקופה ממושכת למדי של קפאון כללי בסחר מטבעות־הזכרון, מסתמנת עליית מחירים של מספר מטבעות, בעיקר מטבעות הזהב, שלגביהם נרשמו בשבועות שלאחר מלחמת יום־הכיפורים ירידות חדות שהתבטאו במאות ל"י.

בשבועות שקדמו למלחמת יום־הכיפורים היה קפאון כולל במטבעות־כסף ולא היתה כמעט כל הערצת מסחר בהם. מטבעות הזהב נסחרו, אולם במחירים נמוכים מרמת המחירים שהשיגו בשלהי הקיץ. אחרי המלהכה החלה ירידת מחירים גדולה גם במטבעות הזהב ובמשכה שבועות אחדים. עתה, כאמור, התאושש שוק המטבעות. ואומנם רוב המטבעות כמעט שבו למחירי השיא שלהם וקיימת־תנועת־מכר ערה למדי ובסתמנת עליה.

הפעילות בבורסת־המטבעות אינה מקיפה עדיין את כל סוגי המטבעות. מטבעות־הכסף עדיין לא מבוקשות ואפילו קשה לעתים למצוא להם קונה, אבל גם התעוררות הביקוש למטבעות הזהב, מבוררים הסוחרים, שתבוא גם התעניינות למטבעות־הכסף. הביקוש למטבעות הזהב מוסבר על־ידי הסוחרים בעיקר בשפל ערכה של הלירה שלנו, ואולי גם בכך, שקיבת הגיבה כסוריבה בהתיותה האנשים החלו מתעניינים שוב בתחביב והמובן גם בהשקעה.

אפשר לציין, שמסתמנת הגרעה־מכר לכל המטבעות, אולם יש עדיין מטבעות שלא כל סוחר מעוניין בהן. רשימת המחירים שמביא כאן משמשת כאינדיקציה של מחירים ויש, כמובן, הבדלים בין מכירה לקניה ואפילו בין סוחר לסוחר.

מטבעות־זכרון בני 5 ל"י ו־10 ל"י (כסף)

(המוגרים מהיר מטבעות קישוש)

הנשור, 1958	— 60 ל"י	(700)
ושבו בנים לגבולם, 1959	— 100 ל"י	(600)
הרצל, 1960	— 100 ל"י	(600)
בר־מצוה 1961	— 400 ל"י	(700)
הנגב, 1962	— 500 ל"י	(600)
ימאות, 1963	— 1600 ל"י	(1900)
כוראון ישראל 1964	— 400 ל"י	(650)
כנסת, 1965	— 150 ל"י	(200)
יום ישראל הי, 1966	— 85 ל"י	(150)
נבל אילת, 1967	— 150 ל"י	(230)
ירושלים, 1968	— 90 ל"י	(120)
שלום, 1969	— 100 ל"י	(130)
מקוה ישראל, 1970	— 60 ל"י	(110)
התופה, 1972	— 70 ל"י	(170)
מדע, 1971	— 100 ל"י	(150)
כ"ה לבדינה, 1973	— 40 ל"י	(120)

הרצאות מיוחדות

הנצחון, 1967	— 35 ל"י	(80)
שלח את עמי, 71	— 35 ל"י	(120)
חצי שקל 1961	— 110 ל"י	(320)
חצי שקל 1962	— 60 ל"י	(90)

מטבעות חנוכה

הגרת אגו, 1958	— 40 ל"י	(300)
דגניה 1959	— 35 ל"י	(380)
המנורה מלוד	— 350 ל"י	(2500)
וישלת נפשה, 1961	— 80 ל"י	(150)
תנוריה אישלקית	— 220 ל"י	(450)
תגוכיה פרוקאית	— 280 ל"י	(650)
הגוסיה רוסית	— 40 ל"י	(120)
חנוכיה בבלית	— 40 ל"י	(65)

מטבעות פדיון־הבן

1970 — רגיל — 65 ל"י; קישוט — 150 ל"י		
1971 — רגיל — 75 ל"י; קישוט — 160		
1972 — רגיל — 85 ל"י; קישוט 150		
1973 — רגיל — 40 ל"י; קישוט 150		
1974 — רגיל — 40 ל"י; קישוט 85		

מטבעות זכרון־זהב

הרצל, 1960	— 3000 ל"י
ויצמן (שני מטבעות) 1962	— 3500 "
בנק ישראל, 1964	— 3600 "
בנק ישראל, מטבע קטן	— 18,000 "
הנצחון, 1967	— 4500 "
ירושלים, 1968	— 2500 "
שלום, 1969	— 2000 "
שלח את עמי, 1972	— 2500 "
שלוש מטבעות הכ"ה למדינה	— 4500 "

היקר במטבעות־הזהב לבן־גוריון

במלאות שנה למות דוד בן־גוריון תנפיק החברה הממשלתית למטבעות ולמדליות מטבע־זכרון מיוחד לבן־גוריון שיוטבע בזהב, ויהיה בעל הערך הגבוה ביותר שהונפק בארץ עד כה.

מטבע בן־גוריון, שאושר על־ידי נגיד בנק ישראל, משה זנבר, ישא את דיוקנו של בן־גוריון, שכפי הנראה יופיע בשני מטבעות. מטבע אחד יהיה בערך נקוב של 250 ל"י (ויימכר על־ידי החברה ב־250 דולר או 950 ל"י).

מתוך 13 מטבעות זהב שהונפקו על־ידי בנק ישראל והחברה לכטבעות ולמדליות, רק 3 הוקדשו לאישים — מטבע אחד לד"ר הרצל ושני מטבעות לנשיא וייצמן. הנפקה לזכר של בן־גוריון תהיה לזו של וייצמן, כאמור, בשני מטבעות.

קטלוג חדש למטבעות

בהוצאת "אורנים" בתל־אביב הופיע באחרונה קטלוג חדש למטבעות והלוות ממלכתיות. הקטלוג סוקר את כל אמצעי־התשלום במדינה, מליות ומטבעות־זכרון בסדרות־ציור ובמהדורות שונות. ההסברים ניתנים בעברית, אנגלית, גרמנית וצרפתית. מחירו של הקטלוג 6.5 ל"י.

הועדה המקומית לתכנון ולבניה אשדוד

הודעה על פי סעיף 149 (1) לחוק התכנון והבניה תשכ"ה—1965

ניתנת בזה הודעה, כי הוגשה לועדה בנין ערים מקומית אשדוד בקשה למתן הקלה/ 3% בניה מתכנית מפורטת מס' ד/443 (1284 א). מהות הבקשה: הקלה/ ב־3% בניה מהמותרים לפי התכנית הנ"ל בחלקה 3 גוש 2066 רחוב איל.

כל מעוניין יכול לעיין בבקשה ובתכנית המצורפת אליה ללא תשלום, במשרדי הועדה המקומית לתכנון ולבניה אשדוד.

כל הרואה עצמו נפגע או עלול להפגע מבתן ההקלה, רשאי להגיש התנגדות לבקשה האמורה תוך שבועיים מיום פרסומה של הודעה זו בעתון.

אינג' צ. צדיקוב, יו"ר הועדה המקומית

מרחב תכנון מקומי, "שורקות"

חוק התכנון והבניה תשכ"ה—1965

בהתאם לסעיף 149 לחוק התכנון והבניה תשכ"ה—1965, הרינו מודיעים בזאת כי הוגשה לועדה המקומית לתכנון ולבניה "שורקות" ע"י כר יהודה בע"מ בקשה למתן אשור חריג לייעוד הגר מגורים קיים כחנות בגלים בגוש: 4984 מגרש: 201 — בשמרת.

כל מי שיש לו התנגדות לתוצאת האשור הנ"ל במקום זה רשאי להגיש לועדה המקומית לתכנון ולבניה "שורקות" את התנגדותו המנומקת תוך 14 יום מתאריך פרסום הודעה זו.

התנגדויות יש לשלוח לפי הכתובת: הועדה המקומית לתכנון ולבניה "שורקות", דואר־גבעת־ברנר.

צ. כהן, יו"ר הועדה המקומית לתכנון ולבניה "שורקות"

ארץ הקודש וירושלים עמדו במרכז השיחה שקיים האפיפיור פאולוס השישי עם מיניסטר החוץ הסובייטי אנדריי גרומיקו בסוף השבוע שעבר. האפיפיור ביקש תמיכת ברה"מ ב„בינאום מיוחד" של ירושלים
צילום רדיו של „אסושיאייטד פרס"

עמדת „הכס הקדוש" כלפי ארץ הקודש

מאת גוליו דרזנר, סופר „דבר" באיטליה

עיקר ענינו של הותיקאן במדיניות המזרח התיכונית נובע מדאגתו לירושלים ולמקומות הקדושים, וכן למעמדם של המאמינים הקאתוליים, או יותר נכון — של הכנסיה הנוצרית באיזור זה. אליהם צירף האפיפיור באיגרתו הרוזנה ב־1967 גם את דאגתו „הרחמנית" למאמינים של כל שלוש הדתות המונותאיסטית.

בדצמבר אותה שנה הודיע האפיפיור לקרדינלים על עמדת הכס הקודש התובעת „מעמד בערובה בין־לאומית לירושלים ולמקומות הקדושים", ומאז משמשת אותה איגרת כביטוי העמדה הקבועה החוזרת ונשנית בהזדמנויות רבות, עם שינויי ניסוח חסרי משמעות.

גם אם עמדה זו מהגיית — לאחר ניתוח קפדני — כניגוד של הגירסה המדברת על „בינאום ירושלים" (במובן של „קורפוס ספאראטום" שבהחלטת החלוקה של האו"ם משנת 1947), היא בכל זאת נתפרשה תמיד כאישור ה„קורפוס" על־ידי פרשנים שטחיים. לעתים אימצו הפרשנים את גירסתם או אולי בכוונה תחילה, כדי לגרור את העתונות הישראלית והיהודית לתוך „דו־קרב" מילולי עם הותיקאן. למעשה, הרי „המעמד בערובה בין־לאומית" תלוי עקרונית בתוכנו של המושג, ולכן יכול הדבר להתקבל גם על דעת ישראל.

ב־21 בדצמבר, כלומר ביום פתיחת ועידת ז'נווה, כשאוזני העולם היו כרויות לנאמר באותה ועידה, וכן שוב באיגרת לחג המולד אל הקארדינאלים, התבטא האפיפיור בלשון יותר מפורטת, אך לא התקרב בדבריו אל נוסחת „הבינאום", או למושג ה„קורפוס ספאראטום" מהשנים עברו. למעשה, אישר לאחר מכן דוברו של הותיקאן, הפרופסור אלסאנדריני, כי „בינאום" ירושלים אינו עוד דרישת האפיפיור וכי המילא הפכה התבטאה ל„בלתי־מציאותית". הדובר הסביר, כי באיגרתו התכוון האפיפיור להבהיר כי „יעשה מאמצים כדי שכל החלטה הנוגעת למעמדה של ירושלים והמקומות הקדושים תהיה תואמת את הדרישות המתחייבות מאופיה המיוחד של העיר היחידה במינה בעולם, וכן תהיה תואמת את שאיפותיהם הלגיטימיות של בני כל שלוש הדתות המונותיאיסטית".

בשעתו אי אפשר היה להסיק מההסבר יותר מלת זאת שלדעת הותיקאן „יש לאפשר ליהודים, למוסלמים ולנוצרים כאחד כי ירגישו את עצמם בירושלים כבבית". ברם, הפרשנים המוסמכים, הקרויים „ותיקאניסטים", מסכימים כי „המעמד המיוחד לירושלים", אליו מתכוון הותיקאן ואותו יש בדעתו להציע בבוא השעה, הוא מעמד „העומד מעל" לבעיית הטריטוריאלית, הווה אומר ירושלים אשר „תרחף" מעל ל„בעיית חילוניות" לרבות אלה של ריבונות לאומית. מעמד זה יש להבטיח ולערוב לו בהסכם בינלאומי. כך שהסכם יחייב את השלטונות בפועל כפי שיחייב את הערבים לקיומו. פרטי ההסכם טרם עובדו. אך מהתבטאויות הקודמות ניתן להסיק שכוונתם להבטיח גישה חפשית ובלתי־מוגבלת לכל המקומות הקדושים, לכל מקומות התפילה, להבטיח חופש הפולחן הדתי ו„שלטון עצמי" של המיסודים הדתיים והמוסדות, לרבים מהמוסדות האלה יש להבטיח סטאטוס „אכסטרא־טריטוריאלי". לגבי הנקודה האחרונה עומדת בעינה השאלה: „אכסטרא־טריטוריאלי" — לטובת איזה צד? יש המדברים על „מקום מיקלט למאמינים בחסות או"ם", אחרים מדברים על „אכסטרא־טריטוריאליות מסויימת". כאשר התעורר לפני חדשים מספר הויכוח בעתונות על תכניות הפיתוח של ירושלים, הנוגדות את אופיה המיוחד של העיר, הביע הותיקאן עמדה ששיקפה את האינטרסים של הכנסיה לגבי ירושלים.

אין זה איפוא מתקבל על הדעת שהותיקאן יעלה בעצמו תכנית משלו לפתרון הבעיה הטריטוריאלית של ירושלים. יש לקוות שהותיקאן ינהג ברוב זהירות ותבונה גם לגבי ההצעות שיועלו על־ידי הגורמים האחרים. ראיה להתנהגות כזו בעתיד ראינו בגילוי־הדעת שפורסם מיד לאחר ביקורם של ארבעה מדינאים אפריקאים בדצמבר אצל האפיפיור (הקיסר הייל סילאסי, הנשיא עמיידו וסנגר ונשיאים של ליבריה וזאמביה), בו נמתח קו מפריד ברור בין עמדת האורחים, אותה „רשם האפיפיור לפניו", לבין עמדת הכס הקודש, „כפי שבוטאה בהזדמנויות שונות".

אך אין להסיק מכאן שהותיקאן לא יביע את דעתו בועידת ז'נווה, בבוא השעה לדון בהצעות הטריטוריאליות. כן חייב הציבור הישראלי והיהודי לזכור שבמקרים כאלה יצדד הותיקאן יותר בצד הערבי, הואיל ושני גורמים חשובים דוחפים את הותיקאן „לעבר הערבים": ראשית, נוטים לשכוח שהכס הקדוש רואה את עצמו חייב להיות ער לא רק לסכנות ולחשוש מתגובות הגשיר של הערבים כלפי הכנסיה הקאתולית בארצות ערב, במקרה שהותיקאן ינקוט עמדה לטובת ישראל. אך עליו גם להתחשב בהוציבים הכבדים והחשובים יותר מצד מיליוני הערבים הקאתולים שבמזרח התיכון ולהיזהר שלא להרחיקם מזיקה לכס הקודש, כפי שעליו להתחשב גם במאות אלפי הקאתולים שבקרב הערבים הפלשתינאים, ובקרב הערבים הקאתולים שבישראל עצמה. מה גם שהערבים הקאתולים והנוצרים הלא־קאתולים תנודים רוח לאומנות ערבית ופסוקים מהמיקרלים „האנטיבראטיים" הקרובים ללב הכנסיה הקאתולית שברומא.

קיים גם גורם קבוע נוסף, המשפיע אף הוא להרחקת הותיקאן מישראל. והוא שבעיני הסכורים הקנאיים והפוקשים שבכנסיה „אין מקום למדינת ישראל בארץ הקודש". ובפרט שנוא עליהם הרעיון שירושלים תהיה לבירת ישראל. לדעת אלה, נוגד הדבר את העקרונות התיאולוגים של הנצרות ולכן אין להשלים עמו. מדינת ישראל „בארץ הקודש" וירושלים בירתה — זהו כבגינים בעיניהם (למרבה הפאראדוכס עולה השקפה זו של הקאתולים הקנאים בקנה אחד עם זו של „נטורי קרתא" היהודים...).

לדוגמא, כדאי להזכיר כאן את „מיסמך הבישופים הצרפתיים", שפורסם בקיץ אשתקד. המיסמך הזה אמור דיבר על „הזיקה בין העם היהודי לבין הארץ הקדושה" וניסה לפתח את הרעיון של „ההצהרה על היהודים", זו שנתקבלה בועידה האקומנית השניה. המיסמך הפעיל מיד את „הקואליציה" (הגלויה או המוסתרת) שבין השפעת הערבית בתוך הכנסיה ומושגה לה, לבין השקפותיהם של התיאולוגים הקאתולים השמרנים האנטי־יהודיים. קשר זה הצליח למעשה „לקבור" את המסמך האמור, וב„איגרת דרימי" אל מועצת הכנסיה במסגרת הועידה האקומנית נמסרה ההוראה למנוע יוזמות דומות בעתיד גם בארצות אחרות.

המסקנה מכאן היא זו: בעוד שלגבי כמה היבטים, הנוגעים לצד הדתי המסובך, „יתכן שיתוף־פעולה מועיל בין ישראל לבין הותיקאן, מוטב שישראל לא תסמוך על תמיכת הותיקאן בשאלות המדיניות בטרם יושג הסכם שלום סופי באיזור. מבחינתה של ישראל מוטב לה שלא לטפח אשליות ומוטב להימנע איפוא מניסיונות נרגשים חסרי תועלת, העלולים רק להרחיב את הפער בין הצדדים.

עד כה הוכח שמאמצי הותיקאן בכיוון ה„דטאנט" עם מזרח אירופה נעשים ונמשכים במרץ ובהתלהבות הראויים לוילי בראנדט, הם משתלבים בעמדה הפרו־ערבית של המדינות „הסוציאליסטיות" של מזרח אירופה. ה„אוסט־פוליטיק" של הותיקאן עמוסה בעיות משלה והדבר בא לביטוי בביקור של המונסיניור קאסרולי, הוא „שר החוץ" של האפיפיור, בפולין. הביקור בפולין הוכן עוד בועידת הלסינקי, דהיינו בועידה לבטחון ולשיתוף פעולה אירופי". ועידה בינלאומית בה השתתף גם הכס הקודש זו הפעם הראשונה מאז קונגרס וינה של 1815.

אמנם לא הוכתר ביקורו של קאסרולי בוארשה בהצלחה מלאה. הבעיה העיקרית לגביה, היא בעיית החינוך ומעמד הארגונים של הצבור הדתי, נשארה ללא פתרון בין ממשלת פולין לבין הותיקאן. גם בכיוון שקארדינאל וישינסקי הפולני התנגד לכל פשרה, בעוד שקאסרולי היה מבדיק הסדר על פי ערובה שבכתב. הניגוד בהשקפת שני הנציגים רמי־המעלה של הכנסיה בא לידי ביטוי בשעת טקס תפילה בקאתדראלה בוארשה: בעוד הקארדינאל וישינסקי אמר בדרשתו שעל ממשלת פולין לעשות צעדים נוספים להענקת יתר אירתלות לכנסיה הפולנית, הצביע קאסרולי בנאומו על חיוניותה של „המשמעת הנוצרית כלפי האב הקדוש" — דבר שהובן כרמז מצד הותיקאן שעל הקאתולים במזרח אירופה להשלים עם מדיניות ה„אוסט־פוליטיק" של הכס הקודש. למעשה, קיווה קאסרולי כי הסכם עם ממשלת פולין (בה שמורות לקאתולים זכויות רבות השפעה) עשוי היה להקל עליו להגיע להסכמים דומים עם הממשלות ביתר מדינות מזרח אירופה „הסוציאליסטית", בהן מוסיף המשטר להיות עוין לכנסיה.

דמיון לעמדתו של הקארדינאל הפולני וישינסקי אנו מוצאים בעמדתו של „עמיתו" ההונגארי מינדסנטי. הדחתו על ידי האפיפיור נועדה, כנראה, להיות מעין מחווה מצד הכנסיה כלפי השלטון ההונגארי. הותיקאן הירשה לעצמו את הצעד באשר סבר שהדחת קארדינאל, הנמצא מילא בגולה, לא תעורר כל התרגשות. אך ההדחה זכתה לביקורת ברומא ובמקומות אחרים. מינדסנטי אמנם הקל בעצמו על הותיקאן להדיחו, באשר יום לפני כן פירסם בוינה מאמר המזהיר את המערב מלחתום על הסכמים עם הסובייטים. מינדסנטי הגדיש את הסאה, בפרט כאשר שר החוץ הסובייטי גרומיקו עמד לערוך ביקור מחודש אצל האפיפיור ברומא. האפיפיור נועד כבר עם שר החוץ הסובייטי ארבע פעמים והפעם יהיה זה ביקורו השני של גרומיקו בקרית הותיקאן. אם לשפוט מהדגשת חשיבות הביקור בחוגים יודעי דבר, הרי שייתכן שבאמת מצפים מהביקור ל„משהו גדול". כמו ויתורים ל„כנסיה המשתקה" בברה"מ עצמה, או ל„פשרה היסטורית" מעבר לנהר טיבר (שם שוכן הותיקאן ברומא), בדומה לפשרה המוצעת בעקשנות ובהתמדה על ידי המפלגה הקומוניסטית האיטלקית למפלגה הנוצרית־דמוקראטית, היא חלוקת השלטון באיטליה.

בגנות המבוכה, בזכות הביקורת

מאת יהודה גוטהלף

יהודים טובים נמנו וגמרו להפר את מצב הרוח של הציבור הישראלי על ידי איסורת־כנף „אבר נתגבר". אולם אין מרפאים שבר על ידי השבעות והשבעות, ואף לא על ידי שינון בתמיד „Keep Smiling": אין מנוס מטיפול בשורש הרעה. ייתכן שלאחר אבחון נכון ניחלץ מהמצוקה הנפשית ונדע כיצד להתגבר.

מהי הסיבה לאווירת הדכדוך בחברה הישראלית, שעברה מהרגשת בטחון מופרז לאי־בטחון, מזלזול בכוחות האויב — להמעטת דמותנו אנו?

„הניצים" הם מקור התבוסתנות

לדידי, מקור השפל הרוחני נעוץ בשבר רעיוני־פוליטי, שבעקבותיו התחוללה האווירה הפסיכולוגית „המזוהמת".

לאחר מלחמת ששת הימים והירושה הגדולה שנפלה בחיקנו השפיעו איפוא יומרניות: ישראל עתידה להיות המעצמה הראשית במזרח התיכון, בעלת שטחים נרחבים; הפער בינינו ובין שכנינו ילך ויגדל לפחד ועוד. לא הבאנו בחשבון את הסיטואציה הגלובאלית והאזורית (משבר הדלק!); התעלמנו מסכנת המלחמה שתתמיד ותלך.

לאחר מלחמת יום הכיפורים, כשהתעמדנו לפני המציאות הקשה זוה, כשנתבדתה הגירסה המדינית בטחונית הסותרת, והתחוור ההכרח בויתורים טריטוריאליים לצרכי השלום — חשך עולמם של בעלי היומרות, כאילו הקיץ הקץ על הגשמת הציונות, ואין עוד תקוה למדינת ישראל. אמנם יש כרסים רעיוני קטויים גם מצד שמאלנים חסלנים, שבאו והתמיד שללו את זכותנו לארץ ישראל ושפוי בפתרון הציוני לצרת היהודים. עקב מלחמת יום הכיפורים כבר טיים גם הם לדרוג בבים הבכורים. אולם השפעתם היא שולית בלבד.

השיפור הראשי כיום להביכנות הם דוברי חיכון הלאומי. לנוכח ההכרה להתפשר עם המציאות אבדו עשתונותיהם. הריהם מטפחים את רגשות התסכול הפסימיים ברחבי הציבור: אם לא נשלוט בכל ההרים הצחיחים של סיני ולא נתיישב באזורים הצפופים של הגדה המערבית ורצועת עזה — לא יהיה טעם, ולא יהיה עתיד למדינת ישראל. הריהם זורעים ממש בהלה: „אם ישראל לא תהיה מעצמה אזורית, וצה"ל גורם בינלאומי, היא צפויה לשואה". (אליעזר לבנה, „הארץ" 14.2, כ"ב בשבט). משכנע, „הניצים" שתורתם צמחה על כרעי תרנגולת, ואף על פי כן התנשאו בלאומנותם על בעלי תפיסה מציאותית — קטני אמונה ותבוסתנים הם. הם המשרים את האווירה הקודרת, והרסנית בחברה הישראלית. ואך חסרת־השחר היא הדבה האומרת, כי צירוף „הליכוד" הלאומני לממשלה ישפר את האווירה בציבור.

הפסיכולוגיה הסוציולוגית מהי אומרת?

השבר הרעיוני הוא אבי המשבר הפסיכולוגי. מי שחותר למטרה, שלפי מהותה אין להשיגה, דן את עצמו להרגשת אומללות מתמדת. אמנם מסוגל האדם ליקוות גם בניגוד לכל תבונה, והתקוה האיראציונלית עשויה לפעמים להחיות נפשו לזמן־מה; אך היא לא תעמוד בפני אכזבות חוזרות ונשנות ותגרום להרגשת אי־נחת מתמדת.

הסוציולוג היהודי־צרפתי דירקהיים עמד בספרו הקלאסי („ההתאבדות") על התוצאות הקשות של משבר חברתי־רוחני המתחולל עם המעבר הפתאומי ממצב של גיאות לשפל, או משפל לגיאות: מתערער סולם הערכים, אך אי־אפשר לכונן מניה־וביה סולם חדש; אין יודעים את הגבול בין האפשרי והבלתי־אפשרי, בין הצודק והלא־צודק, בין הלגיטימי והשרירותי. ככל שאדם ממעט לרכוש יש בו כוחות פיתוי להרחיב את היקף תשוקותיו. שכן מיעוט כוח מחייב צניעות ומרגיל את האנשים לכך. מאידך, עושר רב מעניק כוח ומוליך שולל את האדם המתחיל להרגיש, כי הכל תלוי בו, ובו בלבד. וככל שהאדם מרגיש את עצמו פחות מוגבל, כן נראית לו כל מיגבלה, אין ויסות. פתרונים קשורים בזמן שבני האדם זקוקים להם ביותר; משתררת אנומיה כללית, אשר בדומה לעצבות פרעונית, כרונית, משפיעה לרעה על האורגניזם וגורמת לשבירה רבים.

עיקרו של משבר זה נובע מאי־ההתאמה בין מאווי האנשים לבין המציאות החדשה שאליה נקלעו. דירקהיים הוכיח, כי ריבוי מקרי ההתאבדות אינו אופייני כלל לארצות במצוקה. אפשר אפילו להגיד, כי העוני מחסן בפני התאבדות. הערעור הנפשי בא כתוצאה מהפרעת שווי־המשקל — בין אם בשפל כלכלי, ובין אם בגיאות כלכלית פתאומית.

„איזהו עשיר? השמח בחלקו". ובדומה לכך אנו מוצאים אצל דירקהיים: הגבלה יחסית והמתינות הנובעת ממנה עושות את בני האדם מרוצים יותר, ויחד עם זה מעודדות אותם לתיקון הדרגתי של מצבם. הן מולידות אותה שמחה פעילה, חדוות החיים והקיום, שהם מסימני הבריאות של החברה והפרט. כל אחד שרוי אז בהארמוניה עם מצבו ומשתוקק רק למה שהוא ראוי לצפות לו כגמול לפעולתו. שיווי־המשקל של אוכלו הוא יציב, ואי־אלו אכזבות אין בהן כדי לזעזע.

לבקר, לשנות — ולא לקטרג

אינני חולק על הזכות לבקר; אך אינני סבור, כי יש הצדקה לקטרג כוללני, לערעור על ערכי היסוד, לאדירת „האבל הקולקטיבי" (פרט לאבלם הכן של המתאבלים על מות יקיריהם).

יש לבקר את הממשלה על מחדליה בתחום המדיני־בטחוני והסוציאלי; יש להוקיע את האפוריות היהודית, שהרבה את תרומתה הגדולה לטיפוח הגירסה המדינית־בטחונית המכשילה; אין להימנע מבקורת עצמית לחברה שנהגה בקלות־דעת, כאילו כבר הוגשמה הציונות, ובכר קמה חברה מתוקנת הנושאת את עצמה. יש להסיק מסקנות מערעור האמון ולשנות את המדיניות ולהחליף את האחראים לכשלונות. סילונה כתב „בית הספר לדיקטטורים", כי המהפכה שכנגד של הפאשיסטים התחוללה במגבה על שלא ברצונה המהפכה על־ידי מתנה העבודה, וכן מטעות היא לזהות את האידיאה עם רציפות המנהיגות. אדרבא, למען האידיאה יש לפעמים לבער את ההנהגה, אולם אין לשפוך את הילד עם המים העכורים. אין להפוך את הבקורת לערעור האמונה בערכי היסוד הלאומיים והסוציאליים.

שפינוזה גרס: „לא ללעוג, לא לבכות, לא לקלל, כי אם להבין פעולות אנוש". אינני סבור כי די לנו באופטימיזם פאסיבי, מתוך בטחון מופרז „בסדר המכבי" בתבל. אולם לפני כל מאבק ולפני כל עשייה יש לראות את המציאות כהוייתה ולהחזיר את האיזון הרעיוני־הפוליטי והפסיכולוגי בין שאיפותינו ואפשרויותינו.

ד. בן־גוריון ז"ל ראה נכוחה, כשאמר כי אפילו בגבולות „הקו הירוק" עשויה המדינה לקלוט 6 מיליון יהודים. בראשית המאה שעברה כאשר ישבו בבריטניה 5 מיליון איש הזהיר מאלתוס מפני הרעב שיביא הריבוי הטבעי. כיום יושבים 50 מיליון איש ברווחה גדולה לאין ערוך, ואילולא שלטון השמרנים היתה הרווחה גדולה יותר.

הגשמת הציונות לא התחילה עם הכיבושים של מלחמת ששת הימים, ותהליך ההגשמה לא ייפסק חלילה, אם ניאלץ לוותר על שטחים, ובעיקר הטריטוריה המיושבת בשומרון. אדרבא, ניחלץ על־ידי כך מהסיכוי המפוקפק של תוספת מיליון פלשתינאים והפיכת ישראל למדינה דו־לאומית. דיינו ב„אהבת ציון" בלא „אשמת שומרון". מעולם לא התנינו את שיבת ציון בהשלטת ריבונות שלנו על שני עברי הירדן, כמיסמתם של חסידי הלאומנות הסטבדרדית; ואין לה בין לקנאות החדשה של הדתיות הלאומנית. לא שכחנו כי תנועת „המזרחי" בזמנה — שלא כמוציאליסטם ד. ב. בורוכוב — נטתה להחליף את ארץ ישראל באוגאנדה; ו„אגודת ישראל" שללה את הציונות כ„משיחיות שקר" והתנגדה שנים רבות להתיישבות הציונית. לשבחם ייזכר, כי בימי פולמוס החלוקה לא התנגדו להקמת המדינה בחלק מארץ ישראל. הרבי מגור אף מצא פסוק מפורש בדברי הנביא יואל (פרק ד') להצדקת החלוקה. כלום המפלגות הדתיות וצעיריהן הסתלקו לחלוטין מהאמונה במשיח, שאין הם מוכנים לוותר למען השלום על שום חלק מנחלת אבותינו, ותובעים גאולה שלמה לאלתר? הוא הדין לגבי „חילוניים". כלום לא הוברר להם עדיין, כי הגורס „ספח חשוב משלום", עלול להפסיד את שניהם?

אי־הנחת בחברה הישראלית נובע מהפער בין מאוויינו הסובייקטיביים ובין התנאים האובייקטיבים. למשל, אותו ציבור — ובעיקר הימין — הדורש נקיטת מדיניות לאומנית, שבעטייה נאלצנו להקדשת 48% מתקציב המדינה (1973) לצרכי בטחון — מרגן על האינפלציה, על האמרת המחירים, ומגדף את הממשלה „האשמה" בכל אלה.

וכן לא נכחד: אי־נחת רווחת גם בקרב רבים מהדור הצעיר, הנושאים בעול המלחמה החוזרת ונשנית, ואינם רואים „גמול" במרכוש חברה מתוקנת, חיסול הפער העדתי והסוציאלי, סוף למלחמות. הציונות היתה כרוכה בעיקרה בשינוי ערכים, ביצירת חברה שתהיה „אור להפוצות ולאומות העולם". אולם משאת נפש זו לא תתגשם בלא הסדר עם שכנינו. ייתכן כי חרף כל כוונותינו הטובות, שכנינו לא יתרצו ויוסיפו להתנכל לקיומנו. אולם עלינו להחדיר לעצמנו ולדור הצעיר אותה בלתי רעיונית, שליוותה אותנו מימי „השומר", כי פנינו להשתלבות באזור בדרכי שלום — אם כי לא נוותר על זכותנו ונכונותנו להתגונן בפני מחזורי מלחמה.

להחזרת האיזון הפנימי

לאחר שנחזיר לעצמנו את האיזון הרעיוני הפוליטי, נגיע גם לשיווי משקל פסיכולוגי.

לדעת פסיכולוגים (ר' למשל י. פראנקל: „האדם מחפש משמעות") חיי האדם אינם חיים, וכוח עמידתו נחלש, כאשר אינו רואה משמעות לחייו. הוא אוהב לצטט דבור של פילוסוף: „מי שיש לו איזה למה שלמענו יחיה, יוכל לשאת כמעט כל איך". הוא מספר מנסיונותיו במחנות המוות, שבהם הצליח להחזיר לאנשים את הבטחון העצמי כאשר חיזק בהם את ההכרה, כי יש להם בשביל מה או בשביל מי לחיות.

אינני מקבל את הפסימיזם של אליעזר לבנה, הרואה שחורות במאמריו התכופים („בהארץ" ו„במעריב") ואני מסתייג מבוזו עברון („ידיעות אחרונות"), הכופר בחזון הציונות ובמדינת ישראל כפתרון לבעיית היהודים; או כדבריו: „אין למדינה ייעוד מעבר לעצמה". לדידי, למדינת ישראל אין טעם, ולא יהיה לה עתיד, אם לא תראה עצמה כחולצת הסופי העם שממנו באה. גם במצבה הנוכחי היא מעניקה בטחון ליושבים בה ותקווה ליהודי התפוצות; ואין שחר לתבוסתנות של חסידי ארץ ישראל השלמה, המצערים כיצר שמירתנו בתנאים הנתונים.

עם האיזון הרעיוני והפסיכולוגי יחזור אלינו גם האופטימיזם היהודי, שהיה מקור כוחנו, אם כי גרם מורה רוח לאויבינו (כלשון שופנהאואר: „האופטימיזם היהודי הבזוי"). מעצמות גדולות בשופעות בטריטוריות ובאוצרות אין־קץ נעלמו. ואילו עם ישראל — בזכות מטענו הרוחני — החזיק מעמד. כל שכן שנחזיק מעמד בתנאים טובים לאין ערוך מאשר בעבר — גם בחיל וגם ברוח.

דיילים ודיילות

לעבודה עונתית של 3 עד 6 חודשים מאפריל 1974

הכישורים הדרושים:

- לאחר סיום שרות צבאי
- הופעה חיצונית נאה
- גיל: מינימום 21 מקסימום 25 (בתאריך 1.4.74)
- גובה: מינימום — נשים 160 ס"מ, גברים 165 ס"מ
  מקסימום — נשים 172 ס"מ, גברים 182 ס"מ
- השכלה — תיכונית
- שפות: עברית ואנגלית על בוריין. (יעשה מבחן באנגלית).
- מצב בריאות תקין. (המועמדים ישלחו לבדיקות רפואיות).

המועמדים המתאימים יוכשרו ע"י מרכז ההדרכה של החברה.

על המועמדים לפנות בהקדם לקבלת שאלון למחלקת סגל אויר, (חדר 362), אגף כח אדם, משרד ראשי, אל על נמל תעופה בן־גוריון או לסניפי אל על, משרד הכירטוס:

בית אל על, רח' בן־יהודה 32 תל־אביב
רח' הלל 12, ירושלים,
רח' העצמאות 80, חיפה.

את השאלון הממולא בצרוף 3 תמונות יש להמציא למחלקת סגל אויר.

אגף כח אדם.

אל על נתיבי אויר לישראל

„הם חוזרים אחד אחד..."

עלוני הקיבוצים

השיחרורים הראשונים של חיילי המילואים ושובם הביתה של בנים וחברים, תופס בימים אלה את המקום המרכזי בעלוני המשקים:

„בקרוב, בקרוב, הם ישובו בזה אחר זה, מי מוקדם ומי מאוחר. ביום בהיר אחד — יגיעו. יעמדו בפתח. ילדים יצהלו, רעיות תנדנוקה דמעה ותיצמדנה אליו היטב. היא תיטול ממנו הילקוט הכבד, ואז יפשוט בעליו את האקי ויסיר בעליו הכבדות. תוך ברכת פרידה חרישית וידחה לקרן זווית מוצנעת הירהורי מילואים ועשות מלחמות עתיד.

אפשר וחלקם יתקשו לגשר מעל פער הזמן והמרחק. אפשר ואחדים יתקשו לשחרר מצבורים. אולי יידרש פרק זמן ומיטען רציני של אומץ, לעזור להם לשוב אל יום יום שגור. לעמוד שוב על קרקע יציבה. אפשר ונזדקק כולנו לארך־רוח והבנה דקה, עד אשר תחזור ותירקם אותה מערכת. אר תו איזון משודך של חיי חברה תקינים. פרק חדש לפנינו. מוטב נהיה נכונים ומודעים. רק שיבר או כבר".

למה שהיה בשאר הקיבוצים.

	תשל"ג	תשל"ד
ימי עבודה בפועל	27,105	23,916
מילואים	256	5,676
כיתות י' — י"ב	1,012	2,234
כיתות ד' — ט'	254	514
זמניים (מתנדבים)	975	1,993

את הפער של 5,320 ימי עבודה שנמסרו למילואים כיסו כ־2500 ימי עבודה של ילדי המשק והזמניים המתנדבים ובזכותם של אלה עמד המשק בביצוע רוב העבודות, ובזמן.

על השלג דאשתקד...

בעוד חלק ניכר מעלוני הקיבוצים עדיין מסכם את ברכת גשמי ינואר, שכמותם לא היו במשך שנים, זכו ישובי איזור ירושלים שוב באורח השנתי — השלג הלבן והיפה. בעלון קיבוץ קרית־ענבים אנו קוראים: „האמת היא שאוהבים אנו את ביקורו של הלבן הצחור. למרות כל התלאות המלוות אותו: הפסקת החשמל, שבר בעצים, דרכים חסומות, קרה, שלגים, שטפונות ובראש ה„זוכים", כמובן, הילדים. לא שביתת מורים, לא מחלה, והנה כמה ימי חופשה בחינם. משחק נחמד בכדורים. ייצור בבובות־שלג. והחלקה במורדות — שמח!..."

זהו תיאורו של חודש ינואר 1973 בעלון שהופיע אז. אבל, מי זוכר את השלג דאשתקד? הנה, בדיוק של שעון האזור אותו הדבר על עצמו, אולי בשינויים קלים ואנו נהנים או סובלים ונאנחים ואומרים: „נו, דבר כזה עוד לא היה"...

ועלון פלמח־צובה מספר: „ילדינו בביה"ס האיזורי היו השבוע נושא לקינאה. כאשר נתבשרו כי עליהם לשוב מיד הביתה לרגל השלג והחשש לניתוק, משקמו לנסוע. כמעט והתפרקו הכיתות. מסעמי „סולידריות" רצו שאר הילדים לנסוע אתם"... ותחת הכותרת „שלג שלב ב'" נאמר: „הפעם כבר היינו מוכנים ולא היו שיבושים רציניים מחמת השלג שירד וירד וירד". בני הנעורים זכו לשני ימי מנוחה מהלימודים. סידור־העבודה קיבל תגבורת מאד מבוקשת, הילדים זכו לחוויות וחברי החוג לצילום לנושא נפלא להנצחה. כל זה נכון, אבל כרגע — מספיק!"

על עכברים וציפורים

רבים בעלוני המשקים מסכמים את ברכת הגשמים ומצב השדות. בעלון תל־יוסף נאמר: „החודש דצמבר אכזב וכמעט שאבדה לנו התקוה לשנה גשומה. והנה, בא חודש ינואר ושינה מקצה אל קצה את המצב בשדות ובמאגרי המים התת־קרקעיים והעיליים. יותר מ־200 מ"מ גשם ספגה הקרקע. שדות רוויים ועודפי מים זורמים למאגרים הנהולים. עומק הרטיבות מבטיח לתקופה ארוכה גם במקרה של הפסקת גשמים ממושכת. מזג אוויר יפה יבטיח התפתחות הצמחים וגידול טוב. שטחי החיטים קיבלו מנת דשן כימי, בעזרת מטוסים, בעיקר בעת הגשמים על מנת להחדיר את הדשן לקרקע. למרות הקור והרטיבות יש תופעה מדאיגה של עכברים, המכרסמים בצמחים וגורמים נזקים מרובים. פיזרנו רעל נגד עכברים וניאלץ לעשות זאת שנית. גם הציפורים גרמו נזקים בשדות המזרע. בחלקת בקיה (450 ד') שהיתה מיועדת לזרעים. כמו כן בחלקת תלתן פהלי לזרעים, שנבטו לאחר הגשמים, נאכלו הנבטים הצעירים ע"י הצפורים. הנזק רב...

חניתה מול עין־גב...

מדעני הטכניון בחיפה ערכו מחקר בהיבטים החברתיים הקשורים בשימור הסביבה הפיזית בקיבוץ. הם ביקרו בחודשים הראשונים של 1973 ב־232 קיבוצים בארץ והעבירו לכל אחד מהם את תוצאות המימצאים וציוניהם. עלון קיבוץ חניתה שבגליל־המערבי מספר בגאווה כי חניתה זכתה לציון 37 בין 232 הקיבוצים, נמצאו בה מקומות מצטיינים מבחינת הטיפוח והנקיון, אם כי יש גם כמה נקודות תורפה.

לעומת זאת קובל עלון עין־גב על כך שזכו לציון 1.88, שהוא קרוב למינימום האפשרי; מקומות מצטיינים בטיפוח ובנקיון לא נמצאו. הקיבוץ נמצא בתחתית הטבלה ורק 8 קיבוצים נמצאים למטה ממנו. והעלון שואל: האם נקרא עובדות אלו ונעבור לסדר היום? האם לא נדון בדברים ולא נעשה כל מאמץ לשנות ולתקן? האם כך נמשיך — לבריאותנו, לסביבת חיינו. והרי אנו גם משק תיירות? הבה ונקדיש את חודש שבט למפעל כולל ומשותף — מפעל „עין־גב יפה!"

פרסי אבוקדו

מועצת הפירות מחלקת אף היא ציונים ופרסים וכאן שוב אנו פוגשים את חניתה: „זכינו בתשל"ג בשני פרסים על טיב הפרי שלנו. פרס אחד ניתן על אחוזי היצוא הגבוהים בזנים „גבל" ו„באס", בסכום של 4,271 לירות. ב„גבל" הגענו ל־67 אחוז יצוא (האחוז הארצי 59) וב„האס" ל־80.6 (האחוז הארצי 70.1). הפרס השני ניתן למגדלים שהצטיינו במיוחד באחוז יצוא גבוה. בקבוצה ב'. מגדלים שסיפקו למעלה מ־50 טונות, ניתנו 4 פרסים בסך 6000 ל"י כל אחד, ואנו ביניהם.

גם קיבוץ רמת הכובש זכה בפרס האבוקדו בקבוצה ב', אלה שסיפקו בין 10 ל־50 טונות אבוקדו ליצוא, וקיבל המחאה של 1000 לירות. רמת הכובש סיפקה 34 טונות פרי ואחוז היצוא הגיע ל־72.

יהי ביתנו נקי...

„יש חשש שבקיבוצנו הופיעו בזמן האחרון כמה חפצים, שהם שלל מלחמה או גניבה מרכוש צה"ל. הדבר לא נבדק עדיין מתוך תקוה שרשימה זו תביא פתרון לבעיה" — נאמר בעלון אחד הקיבוצים. המדובר הוא בשלושה פריטי לבוש וציוד, הדרושים מאוד לחיילי צה"ל בקווים. המשרתים ברמה וראי מודעים למחסור בציוד חם וציוד שינה לחיילים. הצעתי: כל חייל מילואים בקיבוצנו שברשותו ציוד צבאי, גם של שלל מלחמה, שלא כמצק — יחזיר ציוד זה למקומו. אם אין אפשרות מסיבה כזו — אני מוכן לטפל בהחזרת הדברים למוסדות המתאימים בצה"ל, בעילום שם. חיילי צה"ל מקבלים מצה"ל והמסך 4 לירות ליום. לפעמת. לאחר שירות של למעלה מ־100 ימים יש בידי כל אחד האפשרות לקנות כל ציוד העולה על רוחו ואינו צריך להשפיל את עצמו ולביים אותנו ע"י ביזה או בגידה במרכוש צה"ל. יהי ביתנו נקי!..."

ובעלון מעגן מיכאל: „אושרה קניית 20 „דובונים" שיהיו ברשות מחסן הבגדים ויועמדו לרשות חיילים נצרכים שלנו. הדובונים יוחזרו למחסן עם תום השירות. אגב, מעגן־מיכאל אימצה יחידת שריון ובישיבת המזכירות האחרונה הוחלט להקציב לפעולות האימוץ 3000 לירות. הפעולה נכנסה כבר להילוך גבוה ושריונאי היחידה מרוצים. כאשר נשאלו חברי מעגן מיכאל שביחידה מה יכולה היחידה לעשות למענם לא התביישו והשיבו: „אתם יכולים לשחרר אותנו"...

„יותר עמל — פחות חשמל"

זוכרים את הסיסמה ההפוכה? היום קוראים הקיבוצים לחסוך בחשמל ואפילו אם העמל מתבטא בבילוי מיכל הנפש או בכיבוי הי...

עלון „הדי אושה" מספר כי סוף סוף השיג חסכון בחשמל. בדצמבר 1973 צרך הקיבוץ 81,363 קו"ש, לעומת 86,709 קו"ש בדצמבר 1972. היות וחלה התייקרות בחשמל, שילם הקיבוץ בדצמבר 1973 בעד הכמות המופחתת 6620 ל"י, לעומת 5284 לירות בדצמבר 1972.

עלון זה מספר כי כאשר ביקר ב"כ הקיבוץ במזכירות „הנוער הציוני" בתל־אביב הוא מצא עם כניסתו למשרד רק... תנור דולק אחד... על כגון זה נאמר: „לפחות שומרים על הנוהל"!...

א. פרומי

בבית המשפט המחוזי בתל־אביב־יפו

ה"פ עזבונות 786/74

בענין עזבון המנוח יהודה טלבור (מרדכי יהודה) ז"ל, משא ה.ז. 0178200, שנפטר ביום ל' בכסלו תשל"ד (25.12.73).

המבקשת טלמור שרה, מרחוב בנימין־מטודלה 49 תל־אביב, ע"י ב"כ עוה"ד נ. חלד ו/או ת. מביק מרחוב אחד העם 38, תל־אביב

הזמנה

להוי ידוע כי המבקשת הגישה בקשה לבית המשפט למתן צו הכרזה על ירושת המנוח הנ"ל.

הריני מזמין בזה כל אדם הטוען שיש לו טובת הנאה בעזבון המנוח הנ"ל, הרוצה להתנגד לבקשה בדבר הבקשה למתן צו הכרזה על ירושת המנוח הנ"ל, להגיש תוך 15 יום מיום פרסום הזמנה זו התנגדות להכרזה הנ"ל. שאם לא כן יתן בית המשפט צו כטוב בעיניו.

דוד הלך, שופט
רשם בית המשפט המחוזי

משרד העבודה

האגף להכשרה והשתלמות מקצועית ירושלים

מכרז מס' ע/73/19

ציוד למכונאות רכב, בנזין ודיזל

מוזמנות בזה הצעות מחיר עבור הציוד הנ"ל. המפרט והטפסים המיועדים למכרז זה ניתן לקבלם במקומות דלהלן: —

1. האגף להכשרה והשתלמות מקצועית, תל־אביב, רחוב יונה הנביא 13.
2. האגף להכשרה ולהשתלמות מקצועית, חיפה, דרך העצמאות 82, קומה 5.
3. האגף להכשרה ולהשתלמות מקצועית, ירושלים, הקריה, בנין מס' 2, קומה 6.

המועד האחרון להגשת הצעות המחיר הוא 14.3.74.

ועדת הרכישות המרכזית רשאית לאשר כל הצעה או חלק ממנה ואין היא מתחייבת לקבל את ההצעה הזולה ביותר או כל הצעה שהיא.

(—) ניסן לימור
מנהל המח' לתכנון וארגון (בפועל)